

**KREBZTEKIES**, Kirchspiel Plaschken/Memelland

**04 13 Erdmutte**, oo Galsdon Joneiten/ Ostpreußen vor 1888 **Martin Paura**

**KRUSE**, Kirchspiel Bornhöved

**07 77 Anna Christina Kruse**, \*/get. Wankendorf/Bornhöved 26./27.04.1766/36, †/[] Wankendorf/Bornhöved 13./16.03.1843/21, 76 J. 11 M., 6 Kinder: Hinrich Friedrich, Maria Elisabeth, Anna Margar., Magdal. Dorothe, Hans Christian, Claus oo Bornhöved 02.11.1792/17 **Claus Friedrich Riecken**

**08 154 Hinrich Kruse**, \*/get. Wankendorf/Bornhöved 23.02./01.03.1730/S. 338, Inste in Wankendorf, †/[] Wankendorf/Bornhöved 26.02./01.03.1781/23, „gegen 50 Jahre“, oo Bornhöved 04.11.1759/19 **Maria Kummerfeld**, „Sie war Mutter von 8 Kindern, 29 Kindeskinde u. 4 Urenkel“

Kinder:

Magdalena Dorothea	unehelich, */get. Wankendorf/Bornhöved 11./13.09.1758/T 26, „Vater zu dem Kinde ist Hinrich Kruse“, †/[] Damsdorf/Bornhöved 23./25.01.1820/22 62jährig, oo Bornhöved 04.11.1781/18 <b>Asmus Friedrich Riecken</b> , Landinste zu Wankendorf, */get. Wankendorf/Bornhöved 17.22.09.1754/S. 208, †/[] Wankendorf/Bornhöved 12./15.12.1813/2 59jährig, Sohn d. weil. Hufners Paul Riecken u. Dorothea geb. Horsten, 3 Kinder, Vz 1803: Inste mit Land, verh., 2 Kinder: Paul (1787) 6 J., Asmus Friedrich (1794) ) 9 J.
Margaretha Elisabeth	*/get. Wankendorf/Bornhöved 01./03.08.1760/S. 342 Nr. 25T, †/[] Mißmaßen/Bornhöved 04./08.01.1847/3 oo Bornhöved 10.11.1786/23 Inste, Böttcher <b>Christian Hinrich Tietgen</b> , */get. Stolpe 30./30.01.1763/10, †/[] Mismaßen/Bornhöved 08./11.11.1845/43 Sohn d. Häuermanns Hinrich Tietjen(†) und d. Catharina geb. Duggen(†), 1845, 7 Kinder, Vz 1803 Inste mit Land, verh., 5 Kinder aufgelistet
Catharina Elsabe	get. Wankendorf/Bornhöved 27.01.1762/8, †/[] Wankendorf/Bornhöved 30.07./02.08.1768/43, 6 ½ J.
Maria Hedewig	*/get. Wankendorf/Bornhöved 16./19.02.1764/21, Verbleib nicht gefunden, † und oo?
<b>Anna Christina</b>	*/get. Wankendorf/Bornhöved 26./27.04.1766/36, <b>siehe oben</b>
Hanna Friederica	*/get. Wankendorf/Bornhöved 26./27.03.1768/23, †/[] Wankendorf/Bornhöved 18./23.04.1773/49, 5 J., Masern
Hinrich Christian	*/get. Wankendorf/Bornhöved 28./31.01.1770/15 †/[] Wankendorf/Bornhöved 27./31.03.1832/80 6 Kinder, Vz 1803: Inste mit Land, Wankendorf, verh. 1 Kind Claus Friedrich Kruse, (1799) 4 J. oo Bornhöved 18.10.1797/18 <b>Dorothea Elisabeth Schlüter</b> , */get. Stolpe/Bornhöved 01./04.04.1773/44 Tochter des weil. Tagel. Christian Detlef Schlüter, Stolpe, und weil. Anna geb. Paustian, †/begr, Wankendorf/Bornhöved 27./30.07.1836/94, 63 J.,

## Ahnentafel RIECKEN

Catharina Margarethe \*/get. Wankendorf/Bornhöved 14./18.07.1771/68, †/[]  
Köllingbeck/Bornhöved 03./06.02.1821/7 50jährig,  
oo Bornhöved 26.10.1798/22 **Claus Frese**, Stolpe, Sohn  
d. Insten Claus Freese u. Anna Löhndorffen, Stolpe,  
\*/get. Wankendorf/Bornhöved 01./03.01.1773/12,  
†/[] Köllingbeck/Bornhöved 30.01./02.02.1831/20  
58jährig als Arbeitsmann, 6 Kinder, Vz 1803: Tagelöh-  
ner und Nationalsoldat, verh., 2 Kinder aufgeführt

Hans Jochim \*/get. Wankendorf/Bornhöved 05./06.02.1774/21, abwe-  
send, unbekannter Ort,

Sophia Dorothea \*/get. Wankendorf/Bornhöved 17./21.01.1776/17  
Elsabe Catharina \*/get. Wankendorf/Bornhöved 02./05.04.1778/39  
†/[] Ruhwinkel/Bornhöved 22./26.11.1852/67, 74 J. 8 M.  
3 Kinder  
oo Bornhöved 25.10.1806/12 Schullehrer in Ruhwinkel  
**Otto Friedrich Diedrich Nehr**, Sohn d. Organisten zu  
Bornhöved Johann Peter Gottfried Nehr u. Cathrina Ma-  
ria geb. Utecht, \*/get. Bornhöved 08./14.03.1783/36  
†/[] Perdöl/Bornhöved 32.01./05.02.1858/6, 74 Jahre  
10 M.,

**09 308 Hinrich Kruse**, Kätner und Schafhalter in Wankendorf, get. Wankendorf 25.09.1689/  
S. 397, †/[] Wankendorf/Bornhöved 18./21.01.1766/5 als Witwer 76jährig  
oo Bornhöved 09.02.1727/S. 273 **Dorothe Horst**, \* um 1698, † Wankendorf, 02.05.1762/25  
“ließ Hinrich Kruse, Schafhalter in Wankendorff, seine Frau Dorothea, 64 Jahre, begraben.“  
Kinder:

Hans Jochen \*/get. Wankendorf/Bornhöved 17./20.06.1728/S. 302, [] Wan-  
kendorf/Bornhöved 13.04.1729/S. 321

**Hinrich** \*/get. Wankendorf/Bornhöved 23.02./01.03.1730/S. 338, **siehe  
oben 08 154**

Hans Daniel \*/get. Wankendorf/Bornhöved 20./26.07.1733/S. 406, †/[]  
Wankendorf/Bornhöved 18./21.01.1766/6 33jährig

Johann Christian \*/get. Wankendorf/Bornhöved 16./18.11.1736/S. 476, [] aus  
Wankendorf/Bornhöved 20.02.1742/S. 615

### KÜHL, Kirchspiel Bovenau

I

**05 31 Magdalena Sophia Kühl**, geb./get. Krummwisch/Bovenau 11.04./02.05.1847/23,  
Gev.: Magdalena Margaretha Lasse, Krummwisch, Clara Wilh. Sophia Struven, Moorkamp,  
Nico-laus Hinrich Lasse zu Gr. Nordsee, †/[] Ochsenkoppel/Bovenau 15.01./18.01.1901/2,  
Zeitgrab 55, Ehefrau Magdalena Sophia Wriedt aus Ochsenkoppel, alt 53 J., 9 Mon., Daten  
der standesamtlichen Bescheinigung: 15 Januar 1901  
oo Bovenau 18.10.1868/23 oo **August Wilhelm Friedrich Wriedt**

**06 62 Bendix Friedrich Kühl**, Tagelöhner Stoffsee, geb./get. Stoffsee/Bovenau 23.02./  
05.03.1815/17, Gev.: Hinrich Bendix Eggert, Pletzen, Johann Friedrich Paulsen, Wakendorf,  
Dorothea Magdalena Benedicta Stahl, daselbst, † Krummwisch, Groß Nordsee, 28.12.1864, []  
Bovenau 31.12.1864/39

#### oo Trauregister Westensee 1843/15

„14.11.1843 **Bendix Friedrich Kühl** zu Stoffsee, Kirchspiel Bovenau, des weil. Huf-  
ners Nicolas Maximilian Kühl daselbst und der weil. Anna Elisabeth geb. Eggers ehe-  
licher Sohn, Jungesell, 28 Jahre, 9 Monate alt

## Ahnentafel RIECKEN

mit **Anna Maria Margaretha Wriedt** bei Felde, des Jürgen Bendix Wriedt daselbst und der weil. Margaretha Catharina geb. Bock ehel. Tochter, bisher unverheiratet, 24 Jahre 2 Mon. Alt.“

### Sterberegister Bovenau:

gest. 28.12.1864, beerd. 31.12.1864/39

Der Tagelöhner **Bendix Friedrich Kühl** in Krummwisch, Groß Nordsee, 50 Jahre alt. Er hinterlässt seine Ehefrau Anna Maria Margaretha, geb. Wriedt, und aus der Ehe mit ihr sechs Kinder in Bovenau:

<b>Kinder Kühl/Wriedt:</b> für alle gilt	*/get. Krummwisch/Bovenau
Jürgen Hinrich	Möglin 22 Jahre alt, (oo Bovenau 28.04.1867/10 <b>Mat-hilde Catharina Johanna Lebang</b> )
	Kinder:
	Detlef Friedrich */get. Am Kanal, Gr. Nordsee/Bovenau 30.11.1870/08.01.1871/1
Dorothea Christina	Büdelsdorf, 08./20.12.1844/64, oo 1871 <b>Henning Boock</b>
<b>Magdalena Sophia</b>	Krummwisch, 11.04./02.05.1847/23, <b>siehe oben</b>
Maria Margaretha	07.09./07.10.1849/61, †/[] Krummwisch/Bovenau
	15./18.11.1851/46
Detlef Christian	11.04./26.05.1852/32
Maria Magdalena	
Johanna	01./21.02.1858/8. oo <b>Schmidt</b>
Friederica Sophia	30.11./26.12.1860/62
Christian Ernst	17.07./02.08.1865/43, †/[] Krummwisch/ Bovenau
	17./21.04.1871/22

Beim Tod der Ehefrau und Witwe **Anna Maria Margaretha Wriedt** wird von einer Tochter berichtet:

Dorothea, \* 08.12.1844/46, 1882 in die USA ausgewandert, verh. mit Handorn oder ähnlich.

Kuehl, Dorothea ∞ Handorn (?)	* 1844 8 Dec.	dof Bendix ∞ Anna Maria Margaretha née Wriedt.	US A
----------------------------------	------------------------	--	---------

Quelle: <http://www.rootdigger.de/Emi.htm>

### Volkszählung 1845 Krummwisch, Gut Groß Nordsee, Kirchspiel Bovenau

Bendix Friedrich Kühl	geb. 1815	30 J.	Tagelöhner
Anna Maria Magretha Wrieth	geb. 1819	26 J.	seine Frau
Jürgen Hinrich Kühl	geb. 1843	2 J.	ihr Kind
Doratheia Christine Kühl	geb. 1844	1 J.	ihr Kind

**07 124 Nicolaus Maximilian Kühl**, \*/get. Groß Nordsee/Bovenau 26./27.08.1775/38, Gev.: Hr. Nicolaus Maximilian Baron von Gersdorf zu Grosen Nordsee, Hinrich Christian Kühl aus Bredembek, Anna Catharina Jansen von Grossen Nordsee. 1802 Knecht zu Grosen Nordsee, Hufner in Stoffsee, 1803 in Krummwisch erwähnt, †/begr Stoffsee/Bovenau 19.03./22.03. 1832/20, hinterläßt seine Ehefrau als Witwe und 3 Kinder: 1. Detlef Christian Kühl, 2. Jürgen Hinrich Kühl, 3. Bendix Friedrich Kühl

### oo **Trauregister Bovenau 1802/8**

Bovenau 29.10.1802

## Ahnentafel RIECKEN

„Der Knecht **Nicolaus Maximilian Kühl**, des Vogts zu Grossen Nordsee Claus Detlev Kühl, und der weil Hedwig Eleonora, geb. Tietie, ehel. Sohn, mit **Anna Elisabeth Eggert**, des weil. Hans Adolph Eggert, Inste zu Langenhorst, und der weil. Elsabe Christina, geb Sassen, nachgelaßene Tochter.“

Kinder:

Detlev Christian \*/get. Gr. Nordsee/Bovenau 16.08./21.08.1803/36, † Stoffsee-koppel 13.03.1843/5, oo Bovenau 21.11.1827 **Ursula Frieda Christiane Stahl**, 7

Kinder:

Anna Catharina

Margaretha \*/get. Stoffseekoppel/Bovenau 12.12./15.12.1805/3, †/[] Stoffsee-koppel/ Bovenau 07./21.12.1806/5, alt 1 J. u. 1 M.

Jürgen Hinrich \* 22.11.1807/2, †/[] Krummwisch/Bovenau 01./05.02.1874/ 2, Böttcher in Krummwisch

ooI 26.08.1833/13 **Margretha Sophia Ehlers**, †/[] Stoffsee/Bovenau 15./21.06.1844/26, 36 J. 2 1/2 M. alt,

Hans Michel \* 04.06.1810/25, †/[] Stoffseekoppel/Bovenau 16./18.12. 1811/2

Friederich

Rudolph

Bendix

\*/get. Stoffsee/Bovenau 22.09./27.09.1812/50, Gev.: Friedr. Rudolph Kühl bey Crumwisch, Claus Bendix Eggert von Osterade, Charlotta Dorothea Baaschen, Altmüllervieh, †/[] Stoffsee/Bovenau 27.11./01.12.1813/36, alt 1 J. 2 M. 5 Tage

Bendix

Friedrich

geb./get. Stoffsee/Bovenau 23.02.1815/05.03.1815/17, Gev: Hinrich Bendix Eggert, Pletzen, Johann Friedrich Paulsen, Wackendorf, Dorothe Magdalena Benedicta Stahl daselbst.“

**08 248 Claus Detlev Kühl**, Kätbner mit Land, 1803 in Krummwisch genannt, \* 19.04., get. Bovenau 22.04.1746/S. 183, Gev.: Claus Passick, Detlef Crull, Gretge Kühlen, 1777 Bauknecht, 1779 Vogt zu Groß Nordsee, 1781, 1783 Feldvogt auf Groß Nordsee, 1787 Einwohner im Gute Groß Nordsee zu Frauendamm, „† Stoffsee 07.08., [] Bovenau 09.08.1819/34 als Witwer zu Stoffsee, alt 73 Jahre, 3 Mon. u. 19 Tage, hinterläßt 3 Söhne: 1) Nicolaus Maximilian 2) Friederich Rudolph u. 3) Christian Karl.“

Kinder: alle in Groß Nordsee geboren

Nicolaus

Maximilian

\*/get. Gross-Nordsee/Bovenau 26./27.08.1775/38, † Stoffsee 19.03.1832/20, Knecht oo Bovenau 29.10.1802/8 **Anna Elisabeth Eggert**, Tochter des weiland Insten in Langenhorst, Hans Adolph Eggert und Christina geb. Sassen. 5 Kinder

Friedrich

Rudolf

\*/get. Gr. Nordsee/Bovenau 21./24.07.1777/24, Gev.: Friedrich Greve, Hauswirth in Bredenbeck, Johann Rudolph Kühl, Bredenbeck, Magdalena Lucia Tietje, Crummwisch, † Moorkamp 30.10.1844/37, als Witwer oo Bovenau 07.06.1805/12 **Bartha Catharina Maria Peters**, Elersdorf, Tochter des weiland Hauswirts in Ellersdorf Hans Adolph Peters und der weiland Maria geb. Hardt, 4 Kinder

Christopher

\*/get. Gr. Nordsee/Bovenau 26./30.04.1779/18, Gev.: Herr Nicolaus Christopher Martens, Verwalter auf Groß Nordsee, Hans Peter Jürgensen, Koch zu Groß Nordsee, Mademois. Juliana Maria Klein von Groß Nordsee, Knecht, oo Bovenau 08.11.1805/21 **Maria Cathari-**

**na Baasch**, Crumwisch, Tochter des weiland Kirchenjuraten und Hauswirts in Crummwisch Hans Baasch und Elsabe Dorothea geb. Delfs  
Kinder: keine in Bovenau gefunden

Sophia Magdal. \*/get. Gr. Nordsee/Bovenau 12./16.09.1781/38, Gev.: Frau General Lieuten. Sophia Magdalena Baroneß von Gersdorf, Magdalena Lucia Kathen, Königsförde, Johann Rudolph Ernst Schütt, Königsförde, oo Bovenau 11.08.1804/12 schwanger Ziegler **Johann Christopfer Ewers**, unehelicher Sohn des weiland Claus Friedrich Ewers, Holländer zu Schulenburg, und der Sophia Dorothea geb. Kugeln, 2 Kinder.

Christian Carl \*/get. Gr. Nordsee/Bovenau 30.10./02.11.1783/65, Gev.: Herr Christian Carl Nicolaus Baron v. Gersdorf, königl. Kammer-Junker, Frantz Sell, Crummwisch, Margaretha Catharina Tietje, Crummwisch, † Stoffseekoppel 12.12.1857/51, Rademachergesell, oo Bovenau 01.02.1805/2 **Bartha Catharina Dorothea Sassen**, Ehlersdorf, Tochter des Hauswirts bei Ehlersdorf Bendix Sass und der weiland Bartha Catharina geb. Schlüter, 6 Kinder.

Christiana Magdalena \*/get. Gr. Nordsee/Bovenau 10./15.06.1787/22, Gev.: Christiane Dorothea Bolten, Haushälterin auf Groß Nordsee, Catharina Margaretha Steding, Rendsburg, Detlev Hinrich Hagg, Bedienter auf Groß Nordsee, † [] Gr. Nordsee/Bovenau 30.06./02.07.1787/33, alt 14 Tage

**ooI** Bovenau 24.11.1774/13 “der Bauknecht zu Grossen-Nordsee **Claus Detlev Kühl**, des Hauswirth in Bredenbek, Hans Kühl Sohn, mit **Hedwig Eleonora Tietje**, des weil. Caj Tietje in Crumwisch Tochter”

**ooII** Bovenau: “25.07.1799/5 der Wittwer **Claus Detlev Kühl**, Feldvogt zu Grossen Nordsee, mit des verstorbenen Feld Vogts zu Klein Königsförde Dietrich Sell, nachgelaßene Wittwe **Bartha Catharina Sellen, geb. Tietje**. (Weil die Wittwe eine Schwester von des Bräutigams verstorbener Frau war, haben sie eine Dispensation s. d. Copenhagen, d. 8. Juni 1799 gehabt).”

Sie: \*/get. Krumwisch/Bovenau 06./08.08.1748/S. 193, † Stoffkoppel 07.12.1813/1, alt 65 J. 3 M.

ooI 07.10.1775/6 Dietrich Sell, 2 Kinder

### Volkszählung Groß Nordsee 1803

<b>Claus Dettlev Kühl</b>	Käthner mit Land	Krumwisch, Dorf	Alter: 57
Barth. Cathar. Fiteln	deßen Frau	Krumwisch, Dorf	Alter: 56
<b>Nicol. Maximil. Kühl</b>	Sohn 1ter Ehe	Krumwisch, Dorf	Alter: 28
Anna Elisab. Eggers	deßen Frau	Krumwisch, Dorf	Alter: 28

**09 496 Hans Kühl**, \*/get. Bredenbek/Bovenau 09.11.1721/S. 124, † [] Bredenbek/Bovenau 18./20.04.1797/24 als „ehemaliger Hauswirt“, hinterlässt 2 Söhne und 2 Töchter, alt 76 Jahre. oo Bovenau 08.10.1745/S. 280 **Margret Dortie Dibbern** aus Bredenbek

Kinder: alle \*/get. Bredenbek/Bovenau

Claus Detlef 22.04.1746/S. 183, **siehe 08 248 oben**

Hans 13.08.1747/S. 186, † [] Bredenbek/Bovenau 13./16.01.1748/2

Catrin Marie 03./06.06.1751/S. 197, † [] Bredenbeck/Bovenau 29.05./02.06.1826/25, oo Bovenau 09.04.1779/2 **Hans Hinrich Tank**, Knecht,

## Ahnentafel RIECKEN

Bredenbek, Sohn des Claus Tank, Witwer, oo Bovenau 06.11.1750, u.  
Anna Lucia geb. Greve

Hinrich

Friedrich 25./29.08.1753/S. 202, †/[] Bredenbek/Bovenau ??/27.11.1753/23

Johann

Rudolph 10./13.10.1754/S. 205, †/[] Bredenbek/Bovenau 21./25.06.1820/29 als  
Hufner, Aufzählung der Kinder, ooI Bovenau 21.11.1777/5 **Ida  
Margaretha Elisabeth Tanck**, Tochter des Claus Tank und Anna  
Lucia geb. Greven, ooII Bovenau 17.11.1786/17 **Maria Friederica  
Catharina Passik**, Tochter des Käthners in Bredenbek Jürgen Passick  
u. Annan Margaretha geb. Lebang, 4 Kinder

Anna Catrin

Dorte 24./2608.1766, †/[] Bredenbek/Bovenau 05./08.11.1828/41, oo  
Bovenau 28.10.1788/9 Friedrich Rudolph Krull, Knecht, Bredenbek,  
Sohn des Insten u. Arbeiters Bendix Krull oo Bovenau 02.11.1756  
weiland Catharina geb. Kühl, 2 Kinder.

Schwester:

II

**10 509 Trien (Catharina) Kühl**, get. Bovenau 16.02.1716, Gefaddern: Madame Ahlfeldt,  
Trine Kühlen, Bendix Tanck, †/[] Bredenbek/Bovenau 21./25.05.1758/20, 42 Jahre alt,  
oo Bovenau 01.11.1737/S. 278 **Jochim Buck**, Bredenbek, Kinder siehe 508 Jochim Buck

**10 992**

**10 1018 Hans Kühl**, †/[] Ehlersdorf/Bovenau 28.10./01.11.1747/18 72jährig  
oo 17.08.1713/ S. 270 **Antje Brammer**, Bredenbeck,

Kinder: alle \*/get. Bredenbek/Bovenau

**Trien** 16.02.1716/S. 108, P. Hans Kühl, M. Antje in Bredenbeck, Gefaddern:  
Madame Ahlfeldt, Trine Kühlen, Bendix Tanck

Ann Margreth 02.04.1719/S. 117, P. Hans Kühl, M. Antje in Bredenbek  
Gefaddern: Gretje Eggers, Marx Scherurt, Trien Kühlen

**Hans** 09.11.1721/S.124, P. Hans Kühl, M. Antje Bredenbeck Gef: Hans  
Krull, Thiess Büll, Trine Peters

III

**09 503 Elsebe Kühl**, get. Bovenau 06.01.1718/S. 114, †/[] Bovenau/Bovenau 12./15.07.  
1796/37 als Ehefrau des Hauswirts Hinrich Sassen in Bovenau, hinterläßt 7 Kinder, einen  
Sohn Bendix Sass, Hauswirth in Bovenau, und 6 Töchter, alt 78 Jahre und 6 Monate. Kinder,  
alle in Bovenau getauft: Elsch Christin, Bendix, Berta Hedwig, Benedikta, Anna Sophia, Bart  
Catrin, Magret Lisbeth, Charlotta Dorothea, Antje, Eleonora Hedwig  
oo Bovenau 15.06.1742/S. 279 „**Hinrich Sass** und die von ihm geschwängerte Elsabe  
Kühlen, in Bovenau“

**10 1006 Claus Kühl**, \* Bovenau um 1678, †/[] Wakendorf/Bovenau 14./17.06.1755/17  
79jährig, oo Bovenau 07.07.1713/S. 270 **Trien Eggers**, [] Bovenau 07.08.1760/S. 370 Trien  
Kühlen, eine 70 jährige Wittwe, Wackendorf. 7 Kinder.

**KÜHL**, Kirchspiel Nortorf

**06 45 Antje Kühl**, \*/get. Loop/Nortorf 07.03./10.03.1771/35, Gev.: Lenke Rixen v.  
Neumünster, Abel Trine Hamanns von Grevenkrog, Antje Rathen von Großen Bookwold, †/[]  
Langwedel/Nortorf 20./22.04.1846/70 76jährig an Altersschwäche, als Witwe und  
Verlehntsfrau hinterläßt sie folgende lebende Kinder: Hans Rohwer, Catharina. Kinder: Marx,

## Ahnentafel RIECKEN

Hans, Catharina, Gret Chr., Marie Chr.  
oo Nortorf 30.05.1794/15 **Hans Rohwer**

**07 90 Marcs Kühl**, Hufner in Loop, get. Nortorf 23.10.1735/104, hat Claus Kühl aus Loop Sohn Marx taufen lassen, Gev.: Jochim Kühl von Kellinghusen, Jürgen Rohr von Langwedel, Antje Lencke Lucht von Langw., Verlobungsregister Nortorf 14. Sept. 1766/19, Zeugen: Hans Kühl aus Loop, Hans Reimers in Nortorf, 20., 21. und 22. Sonntag nach Trinitatis

### Totenregister Nortorf 1794/Kirchenjahr 1795/4

† Loop 14.12.1794, begraben: Nortorf 19.12.1794/4, 59 Jahre alt

**Marx Kühl** in Loop, weil. Claus Kühl in Loop und weil. Antje K. geb. Rowern Sohn. Er heiratete zum 1ten Male weil. Stien Dorthe K. geb. Rixen, mit der er 6 Jahre im Ehestand lebte und 3 Kinder zeugte, als 1 Sohn und 2 Töchter, wovon noch leben.

1. **Claus Kühl** in Loop

2. Antje, verh. an Hans Rohr in Langwedel

Er heiratete zum 2ten Male die itzige Wittwe Gretje K. geb. Rixen, mit der er 21 Jahre im Ehestand lebte und 7 Kinder zeugte, davon noch 5/3/2? leben, als 1 Marx Kühl, alt 15 Jahre. Er ist alt geworden 59 Jahre.

ooI Nortorf 29.10.1766/20 **Stine Dorthe Rixen** von Hoffeld

Kinder der 1. Ehe, in Nortorf getauft:

Ann

Margreth \* Loop 12.08., get. 16.08.1767/86., ehel. Tochter von Marx Kühl in Loop und Stien Dorthe K. geb. Rixen, Gev.: Gretche Kühlen von Loop, Trina Kühlen, Loop, Gretche Rixen von Hoffeldt, † Loop 22.09., [] Nortorf 25.09. 1767/100

Claus \* Loop 18.08., get. 21.08.1768/93, Gev. Claus Kühl, Loop, Hans Rixen, Hoffeld/Kreis Bordesholm, Hans Kaack von Mühbrook, oo 24.12.1796/2 Abel Göttchen, Loop, Tochter des Henrich Göttche und der Antje geb. Luchten

Antje \* Loop 07.03., get. 10.03.1771/35, Gev.: Lenke Rixen von Neumünster, Abel Trine Haamanns von Grevenkrog, Antje Rathen von Großen Bookwold; oo 30.05.1794/15 **Hans Rohr**, Langwedel, Sohn des Hans Rohwer und Triencke geb. Kaack, Langwedel

ooII Nortorf 24.11.1773/33 (10 Monate nach dem Tod der ersten Frau) **Gretje Rixen**, Hoffeld, Schwester der ersten Frau, \* um 1753

Kinder der 2. Ehe aus dem Taufregister Nortorf:

<b>Täufling</b>	<b>Geb.- u. Taufdatum</b>	<b>Paten</b>
Dorthe Margret	1774/145, 12.10./16.10.	Dorthe Kühlen, Loop, Gretje Kühlen, Loop, Antje Reesen
An Malen	1776/121, 20.10./23.10.	An Malin Räsén, Restorf, An Malen Rixen, Hoffeld, Claus Kühl, Loop
Jochim	1777/10, 19.12./21.12.	Jürgen Kühl, Loop, Claus Rixen, Hoffeldt, Jürgen Griese, das.
Marcs	1779/90, 08.07./11.07.	Casper Rixen, Bokel, Jochen Rixen, das., Claus Staven, Loop
Trien Elsche	1781/109, 09.08./12.08.	Elsche Kühlen, Einfeldt, Anke Stangen, Sören, Trin Rixen, Hoffeldt
totdgt. Tochter	1784/158, 14.11.	

## Ahnentafel RIECKEN

---

Hans 1786/154, 30.11./04.12. Hans Plambäk, Negenharri, Hinrich  
Kühl, Loop, Marx Kaack, Mühbrock

### Volkszählung 1803 Loop, Kirchspiel Nortorf

Gretje Kühlen, geb. Rixen	geb. 1753	50 J.	Witwe, genießt Altenteil
Trien Elsabe Kühlen	geb. 1781	22 J.	Kind, ledig
Hans Kühlen	geb. 1787	16 J.	Kind, ledig

Loop: Wandlung eines Dorfes durch Verkoppelung und Intensivierung der Nutzung

Aus: Hingst, Klaus und Jorzick, Hans Peter, Landschaftswandel in Schleswig-Holstein, Karl Wachholz Verlag, Neumünster 1978, S.10 und S. 68

An der Grenze zwischen dem östlichen Hügelland und der Sandergeest hat sich bereits seit dem Mittelalter das Dorf Loop entwickelt. Hier haben im einstigen Grenzraum zu den Wenden, dem Falderagau, die Holsten den Wald auf den Jungmoränen gerodet und auch die vorhandenen Heiden und Ödländereien der Vorgeest genutzt.

Als das Dorf im Dreißigjährigen Krieg abgebrannt war, baut man an den alten Stellen die Niedersachsenhäuser wieder auf, so dass der Grundriss eines Rundangerdorfes erhalten blieb. Der Anger diente als Platz für die Sicherung des Viehs in der Nacht.

Die Flurkarte aus dem Jahre 1766 gibt uns Aufschluss über die Agrarstruktur in dieser Zeit. Die Bodenverhältnisse bestimmten die Nutzung: Auf den Jungmoränen lag das Ackerland, auf der Vorgeest die Heide als Weideland fürs Vieh, in den Niederungen an der Höllenuau befanden sich die Wiesen für die Heugewinnung. Zwischen diesen Nutzflächen erkennen wir Wälder, vorwiegend auf den Moränen gelegen, und Moore sowie Ödländereien.

Die Gemarkung bestand aus Gewannen. Jahrhundertlang bewirtschafteten in Loop sieben Hufner sieben Gewanne. Zu einer Bauernstelle, damals eine Hufe genannt, gehörte räumlich keine feste Wirtschaftsfläche, sondern das Recht auf die Bewirtschaftung eines Anteils an der Flur, in Loop also auf ein Siebentel. Um die unterschiedlichen Bodengüten bei der Verteilung berücksichtigen zu können, waren die Gewannen im Ackerstreifen aufgeteilt worden. Ihre Zahl ließ sich in jedem Gewinn durch sieben teilen. Eine so geordnete Gewinnflur lässt keine individuelle Bewirtschaftung zu. Durch den Flurzwang wurden alle Hufner bei den Feldarbeiten einem gemeinsamen Plan unterworfen. Überfahrtsrechte sicherten den Zugang zu den Feldstücken. Neben den Gewannen gab es schon vor der Bauernbefreiung zahlreiche Beischläge. Als Weideland genutzte Beischläge waren bereits vor der Auflösung der Feldgemeinschaft Eigentum. Das Bestehen von Eigentum an der Flur in Form von Beischlägen verdeutlicht, dass die alte Agrarverfassung sich bereits in der Auflösung befand.

Die Erträge waren immer geringer geworden und erreichten im 18. Jahrhundert oft nicht mehr das Doppelte der Einsaat. Die Gründe dafür lagen in erster Linie im Flurzwang. Fleiß und Tüchtigkeit konnten sich nicht entfalten, weil häufig unfähige Hufner Tempo und Qualität der Arbeit bestimmten. Reformen sollten helfen, die Erträge wieder zu steigern.

Ende des 18. Jahrhunderts führte man auch in Loop die Auflösung der Feldgemeinschaft durch. Bei der Neuaufteilung der Flur berücksichtigte man wohl das Verhältnis von Bodengüte und Arbeitsweg, konnte aber dennoch wegen der großen natürlichen Unterschiede in den Böden keine arondierten Besitzungen schaffen. Immerhin teilte man damals die Felder so auf, dass in Loop im Gegensatz zu vielen anderen Dörfern eine grundlegende Flurbereinigung später nicht erforderlich geworden ist. Lediglich im Zerschneidungsgebiet der Autobahn waren vor einigen Jahren Umlegungen notwendig, um die Wirtschaftswege zu normalisieren. Bei der Flurbereinigung Ende des 18. Jahrhunderts erhielten die Bauern die Auflage, ihre Felder durch Wälle mit lebenden Hecken einzukoppeln. Dieser Vorgang gab der Zeit den Namen „Verkoppelungsperiode“.



## Ahnentafel RIECKEN

Um die Wallhecken anlegen zu können, holten die Bauern wahllos Jungpflanzen aus dem Holzungen, so dass artenreiche Hecken, die so genannten „Bunten Knicks“, entstanden. Heute möchten viele Bauern die Knicks beseitigen, weil sie ihren Wert als Holzlieferanten verloren haben und bei einer maschinellen Bearbeitung der Felder oft hinderlich sind.

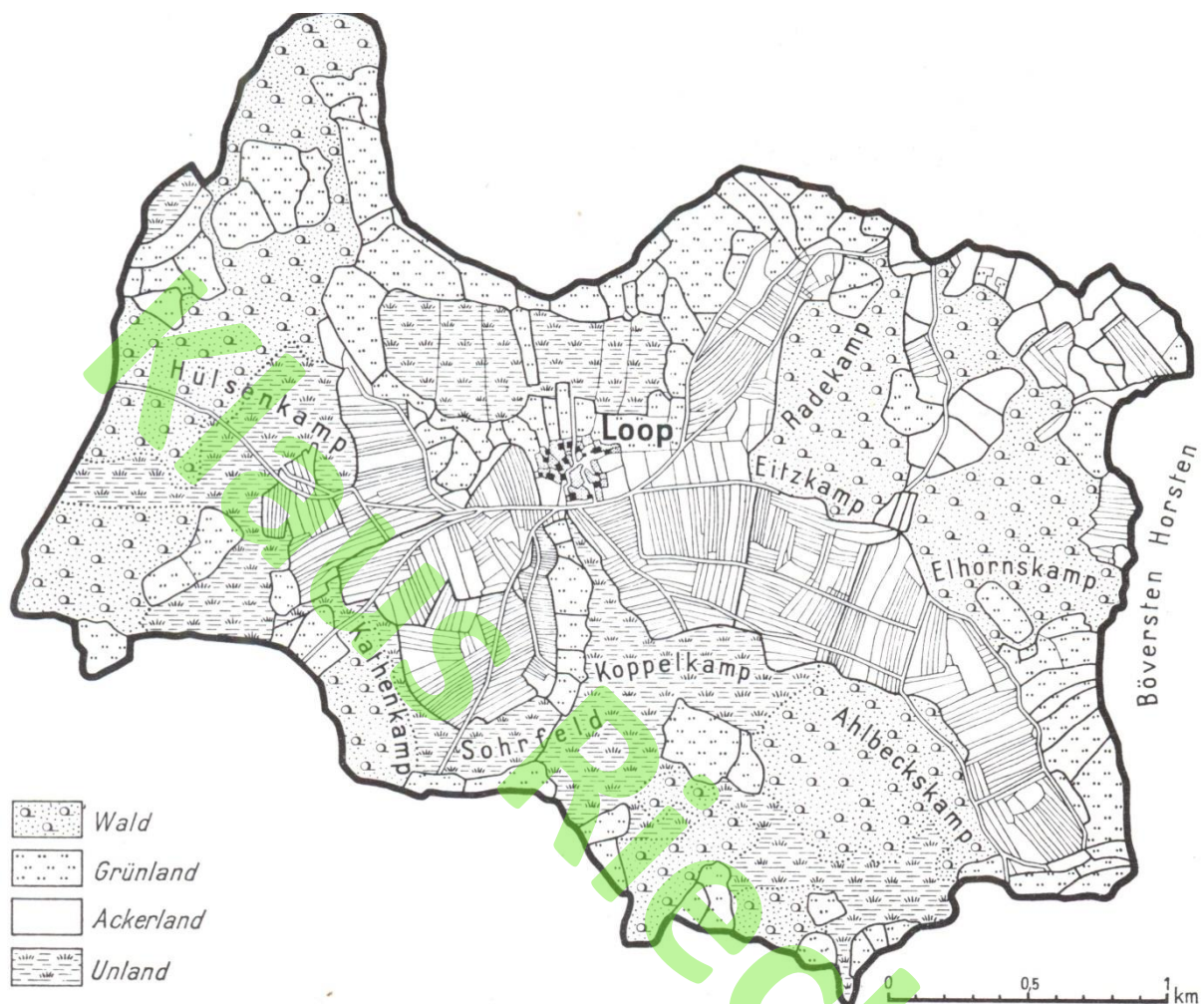

**08 180 Claus Kühl**, \* Loop 1704, get. Nortorf 03.08.1704/59, *Gev.:* Hinrich Blunck von Schönbeck, Clauß Zachen von Loop, Markus Kühl von Söhren, † Loop 15.08.1769 als Abschiedsmann, [] Nortorf 19.08.1769/149, 65 Jahre alt 4 Wochen, Hufner, oo Nortorf 21.10.1733/20 **Antje Rohwer**, Langwedel, „mit der er 35 Jahre in der Ehe lebte und 8 Kinder zeugte, davon 5 leben, 65 Jahre u. 4 Monate, Auszehrung und Brustk.“

Kinder: alle in Loop geboren und in Nortorf getauft

Mars 23.10.1735/104 hat Claus Kühl von Loop einen Sohn taufen lassen, **Mars**, *Gev.:* Jochim Kühl von Loop Kellinghufe, Jürgen Rohwer von Langwedel, Antje Lenke Huß von Langw., **siehe oben 07 90**

Abel 26.01.1738/6 Claus Kühl, Halbhufner in Loop, **Abel**, *Gev.* Antje Blöckers von Böhnhusen, Gretje Rohrs von Langwedel, Marx Kühl von Loop

Jürgen 21.02.1740/15 hat Claus Kühl, Hufner in Loop, einen Sohn taufen lassen, **Jürgen**, *Gev.:* Marx Huß von Schülpe, Johann Luchte von Schönbeck, Antje Huß von Langwedel, oo Nortorf 17.11.1762/50 **Wwe. Grete Wittmaack**, Loop

Gretje \* 04.10., get. 07.10.1742/94 Claus Kühl aus Loop u. seine Ehefrau Antje geb. Rower Tochter **Margaretha**, *Gev.:* Gretje Rixen von Krogaspe, Trien Rohrs von Langwedel, Hinrich Kaak von Langwedel;

## Ahnentafel RIECKEN

- verheiratet an Hans Kaack, Mühbrook
- Detlev \* 13.11.1744, get. 15.11.1744/123 Claus und Antje Kühl von Loop, Sohn **Detleff**, Gev.: Detleff Stange von Söhren, Jochim Staven von Loop, Trien Götsche von Krogaspe,
- Hans \* 24.07., get. 30.07.1747/62 Claus und Antje Kühl in Loop, Sohn **Hans**, Gev.: Hans Kühl, Loop, Hanß Blunck von Gönbek, Antje Huß von Langwedel
- Claus \* 22.06., get. 27.06.1751/58 Claus u. Antje Kühl von Loop, Sohn **Claus**, Gev.: Claus Sachau v. Nortorf, Jochim Huß in Langwedel, Gretge Stiepers in Krogaspe, oo Neumünster 10.02.1779/4 S. 90 **Elsabe Hartz, geb. Heeschen**, Eltern: Hartwig Heeschen und Margarethe geb. Blunk, beide in Einfeld

weitere Generationen der Eheleute Claus Kühl/Elsabe Hartz, geb. Heeschen:

Claus, \* 07.03.1791, † 28.01.1858, oo 1821 Anna Saggau (1790-1858), sie lebten in Tungendorf/Neumünster, Eltern Saggau: Hinrich Saggau, Inste, und Anna geb. Holtorf (1799 – 1849)

Sohn Johann Detlef Kühl (1830-1901) oo Witwe Margarethe Bühse, geb. Bracker, lebten in Tungendorf/Neumünster

Sohn August Kühl (1869-1947) oo 1903 Emma Todt (1869-1947), lebten in Husberg bei Neumünster

Sohn Johann Kühl (1904-1976) oo 1927 Minna Göttisch (1904-1972) aus Heidmühlen, das Paar lebte in Seekamp/Kreis Segeberg

Tochter Ilse Kühl, geb. Wiemersdorf 03.01.1929 oo Paul Poggensee, Landwirt, geb. Wahlstedt 26.01.1926, † Hohenwestedt 09.06.2016

Tochter Gesche Poggensee-Struck, 1958  
Bruder, 1960

Nachricht von Gesche Poggensee-Struck, 04.02.2019, [gesche.poggensee.struck@googlemail.com](mailto:gesche.poggensee.struck@googlemail.com)

„Der Schulmeister Marx Stange hat bis dato noch keine Schul-Kate, sondern wird diesen Winter (1765/66) in Claus Kühl seine Abschieds Kathe Schule halten. Indeßen ist der Anschlag zu einer Kathe von dem H. Commerce Assessor und Haus Vogt Erhrdi ad Cameran bereits eingesandt und wird diesen Winter das dazu erforderliche Holtz ohne Zweifel ausgewiesen werden.“ (Q 24)

Q 43 benennt ihn als Hufner der 7. Vollhufe in Loop von 1734 - 1766.

**09 360 Marcs Kühl**, \* Loop um 1670,

**Taufregister Nortorf unvollständig, Eintragungen von 1668/58 bis einschließlich 1671 alle fehlen,**

†/[] Loop/Nortorf 26.12./30.12.1754/156, 84 Jahre alt, hinterläßt Frau Gretje und 4 Söhne: Claus, Jochim, Marx und Hans, letzteren fand ich nicht im Taufregister oo wahrscheinlich in Nortorf vor 1704 -> Kirchenbuchlücke bis 1725, **Gretje Blunck**, Name **Blunck** wird im Sterbeeintrag von Sohn Claus, †/[] Loop/Nortorf 15./19.08.1770/149 genannt.

Kinder: von Loop, Taufe Nortorf

- Claus 03.08.1704/59, Gev.: Hinrich Blunck von Schönbek, Clauß Zachau von Loop, Marks Kühl von Söhren, †/[] Loop/Nortorf 15./19.08.1770/149, 8 Kinder, davon lebten 1769 noch 5, oo Nortorf 21.10.1733/20 **Antje Rohrs**, Langwedel
- Jochim 26.09.1706/78, Gev.: Jochim Lucht v. Schönbek, Clauß Blunck v. Gönbek, Trien Grotmak v. Bargfeld

## Ahnentafel RIECKEN

Marx 23.11.1710/94, Gev.: Hans Zachau v. Dätg., Hans Blunk v. Günbek,  
Trien Marie Bracker in Nort.  
Hans 01.07.1714/64, Gev.: Hanß Ratchen, Nort., Detlef Gotsch in Loop.  
Gretge Staven in Loop

Q 30:

Max Kühl, Halbhufner, Loop,  
Dessen Wohnhaus von 8 Fach zu 73 Fuß lang und 38 Fuß breit, anno 1663 gebaut, ist in  
ziemlicher Bauweise.  
Eine Scheune von 4 Fach zu 40 Fuß lang und 24 Fuß breit vor vielen Jahren gebauet, im  
mittelmäßigen Stande.  
Ein kleiner Stall von 5 Fach zu 44 Fuß lang und 12 Fuß breit, gleichfalls in mittel-  
mäßigen Stande.  
Eine Abschiedskathe von 5 Fach zu 45 Fuß lang und 32 Fuß breit 1692 gebauet, alles in  
gutem baulichen Stande, dabey.  
Ein kleiner Stall von 3 Fach zu 23 Fuß lang und 9 Fuß breit, ebenmäßiger guter Stand.  
Die Plantage ist erinnert.  
An Ländereien und Wischlandt in allem 10 Tonnen Saatland und jährlich 16 Fuder Heu.  
An Viehe

3 Pferde 6 a 7 Jahre zu	18	Rchtr
2 Pferde zu	10	„
1 Pferd zu	2	„
1 altes so abgängig und nichts von Würden		
2 Kühe von 8 a 10 Jahren zu	7	„
2 Kühe, davon eine todt und die andere geht ab zur Haushaltung		
5 junge Beester zu	10	„
1 ist todt		
2 kleine Kälber	2	„
1 ist todt		
8 Schafe à 24	4	„
4 Schweine zu	4	„ 32 ß
2 gehen ab zur Haushaltung	-----	
	57	„ 32 ß

Q 43 benennt ihn als Hufner der 7. Vollhufe in Loop von 1703-1734

**10 720 Claus Kühl**, Loop, nach Q 43 Hufner der 7. Vollhufe in Loop 1664-1675  
oo Nortorf 20.11.1664/27 **Magd. Brackers**, Nortorf

Kinder: Taufregister Nortorf

Hinrich 19.09.1666/53 Vater Clauß ohne Ortsangabe  
Marcs? Taufregister von 1668/58 bis 1671/alle fehlen, \* um 1670. Siehe 09  
360  
Margreta 11.12.1672/93, Clauß Kühlen, ohne Ortsangabe, **Margreta**, Gev.:  
Gretche Kühlen, Gretche Mehrens, Holts., Hinrich Rixen,  
oo Nortorf 03.11.1697/24 **Clauß Heeschen**, Nortorf  
Gretche 17.04.1674/33, Clauß Kühlen, Loop, **Gretche**, Gev.: Gretche Ratchen,  
Engel Blöckers, Marx Kühlen

Als weitere Hufner der 7. Vollhufe zu Loop sind vermerkt:

1606 - 1631 Claus Kühl  
1631 - 1664 Jochim Kühl (Sohn)

II

**10 689 Gretche Kühl**, Krogaspe, 4 Kinder: Anke, Jochim, Hanß, Hinrich  
Verlobung Nortorf 01.03.1674/S. 39 **Hinrich Beckmann** aus Wasbek

III

**09 343 Trin Kühl**

oo vor 1704 **Jochim Lucht**, noch kein Trauregister in Brügge

\* um 1680, [] Brügge 03.04.1717/S. 566

† - Register 1717 Brügge: „3. April ist Lucht aus Schönbek begraben.“ Keine Erwähnung des Vornamen, -> Taufregister Brügge 1717: “9. May hat Jochim Luchten seel. seine Frau nach ihres Mannes Tod ein Mädgen geboren, so Marike genannt worden.“

Q 35: Lucht Jochim -> 3. April Lucht aus Schönbeck lt. Amtsrechnung bis 1713 Halbhufner,

**KÜHLEN**, Kirchspiel Schenefeld

I

**11 1359 Trienke**, aus Möringen, oo **Marx Staacken**, Hufner, keine Kinder gefunden

II

**09 349 Trincke**, geb. um 1689, †/[] Haale/Schenefeld 28.09./01.10.1783/110

94jährig, Sohn Hans

oo Rendsburg, St. Marien 29.04.1711/Spalte 134 **Claus Bock**, Höfebek

Sterbebuch Schenefeld 1783/110, gest. 28. Sept. – beerd. 01.Oktober:

Trincke Bock geb. Kühlen aus Haale, verhelicht mit Claus Bock aus Höbeck des Gutes Emkendorf, alt 94 Jahre, hinterläßt einen Sohn Hans.

**KUMMERFELD**, Kirchspiel Bornhöved

I

**08 155 Maria Kummerfeld**, \*/get. Fehrenrögen/Bornhöved 03./06.03.1735/S. 440, Tochter d. Hans Kummerfeld, †/[] Wankendorf/Bornhöved 29.10./01.11.1812/68, “Wdf. 75 J., 8 Kd.” Sie war Mutter von 8 Kindern, 29 Kindeskinde u. 4 Urenkel“

oo Bornhöved 04.11.1759/19 **Hinrich Kruse**, Inste in Wankendorf

Volkszählung 1803 Gut Depenau, DeF153

Maria Krusen	1734/69	Witwe
--------------	---------	-------

**09 310 Hans Kummerfeld**, \* um 1700, †/[] Föhrenregen/Bornhöved 26./29.08.1783/82, Häuersmann, 83 J., 11 Kinder und 41 Kindeskinde

oo Bornhöved 27.12.1729/S. 334 **Malencke Dormann**, beide aus Stolpe, 1783 wird sie Magdalena Sophia **Dortmunden** genannt

Todten-Register Bornhöved 1783/82:

„**Hans Kummerfeld** von Fehrenrögen, alt 83 Jahr, ist verheiratet gewesen mit Magdalena Sophia geborene Dortmunden, mit welcher er 11 Kinder hinterlässt.

oo Register Bornhöved 1770 Groot/Kummerfeld nennt als Mutter und Ehefrau des Hans Kummerfeld Magdalena Thormannen

Kinder:

Hans	*/get. Obendorf/Bornhöved 14./16.04.1730/S. 341, (bei Bruder Hinr., Grünjäger), †/[] Grünerjäger/Bornhöved 08./11.03. 1799/19, "69 J., ledig verst.“
------	--

Catharina Magdalena	*/get. Föhrenrögen/Bornhöved 24./29.09.1731/S. 367, †/[] Hor-
------------------------	---

- ster-feld/Bornhöved 19./22.06.1784/62, ooI Bornhöved  
08.12.1752/S. 894 **Gerts Sievert**, get. bey Depenau/Bornhöved  
09.11.1725/S. 250, †/[] Horsterfeld/Bornhöved 23./25.07.  
1779/61 54jährig als Häuersmann in Horsterfeld, 7 Kinder,  
Namen aufgezählt, ooII 13.08.1780/13 Schmied Johann Georg  
Steuerwald, keine Kinder, Sohn des Johann Steuerwald,  
Kunstdrechsler, und Anna Maria geb. Braustadt, Grafschaft  
Schlitz in Franken
- Margaretha  
Elisabeth \*/get. Föhrenrögen/Bornhöved 19./25.05.1733/S. 403, oo  
**Johann Carl Bach**, Hamburg, nicht im oo-Register Bornhöved  
zu finden, zu bedenken ist die herrschende Leibeigenschaft
- Maria** \*/get. Föhrenrögen/Bornhöved 03./06.03.1735/S. 440, †/[]  
Wankendorf/Bornhöved 29.10./01.11.1812/68, "Wdf. 75 J.", sie  
war Mutter von 8 Kindern, 29 Kindeskinde u. 4 Urenkel"  
oo Bornhöved 04.11.1759/19 **Hinrich Kruse**, \*/get. Wanken-  
dorf/Bornhöved 23.02./01.03.1730/S. 338, Inste in Wankendorf,  
†/[] Wankendorf/Bornhöved 26.02./01.03.1781/23, „gegen  
50 Jahre“
- Hinrich \*/get. Föhrenrögen/Bornhöved 30.01./02.02.1738/S. 503  
†/[] Grüner Jäger/Bornhöved 29./31.07.1824/68 als Alten-  
teilsman u. ehemaliger Holzvogt, 86 Jahre alt, Vz 1803 Jäger  
ooI Bornhöved 18.10.1767/10 **Magdalena Elisabeth Horsten**,  
Tochter des Hufners in Wankendorf Claus Horst und Catharina  
geb. Lillie, \*/get. Wankendorf/Bornhöved 14./15.07.1742/S. 8,  
†/[] Grüner Jäger/Bornhöved 27./29.01.1799/9 57jährig, 4  
Kinder.  
ooII Bornhöved 28.04.1799/8 **Magdalena Löhndorfen**, von  
Stolpe, weil. Marx Löhndorff hinterlassene Witwe (geb. Eggers)  
ohne Kinder, Vz 1803: Alter 63 (1750)
- Anna Hedwig \*/get. Föhrenrögen/Bornhöved 21./27.03.1740/S. 548, †/[]  
Wankendorf/Bornhöved 25./29.03.1811/23 72jährig, 3 lebende  
Kinder aufgezählt, oo Bornhöved 07.05.1758/S. 902 Inste **Claus**  
**Theden**, \*/get. Wankendorf/Bornhöved 06./07.1727/S. 292  
†/[] Wankendorf/Bornhöved 20./24.06.1808/72 82jährig mit  
3 Kindern, Vater Hinrich Theden, Wankendorf, Vz 1803: Inste  
ohne Land, verh.
- Sophie Dorthe \*/get. bey Löhndorf/Bornhöved 07./11.02.1742/S. 575, 1783  
nicht genannt, im †-Register nicht gefunden, oo?
- Elsabe \*/get. Föhrenrögen/Bornhöved 09./15.12.1743/S. 31  
oo Bornhöved 01.11.1763/41 **Johann Christian Theden**, \*/get.  
Stolpe/Wankendorf 18.02.1735/S. 440, 8 Kindeskinde, Johann  
Friedrich Theden und Magdalena geb. Horsten Sohn
- Anna \*/get. Ohle Glashütte/Bornhöved 28.02./06.03.1746/S. 63, oo  
Bornhöved 15.06.1770/8 **Claus Groth (Groot)**, Pächter von  
Kuhlen bei Löhndorf, Sohn des Halbhufners zu Breitenberg  
Carsten Groot und Margaretha geb. Bornholtzen, 2 Kinder
- Magdalena \*/get. Föhrenrögen/Bornhöved 08./12.05.1748/S. 93, †/[] Wan-  
kendorf/Bornhöved 26./28.03.1789/37 44jährig, 3 Kinder, oo  
Bornhöved 20.10.1782/11 **Claus Gerd Horst**, \*/get. Wanken-  
dorf/Bornhöved 14.01./2. p. Epiph. 1755/19, †/[] Wankendorf/  
Bornhöved 06./09.06.1831/57 68jährig, Sohn des weil. Insten

## Ahnentafel RIECKEN

Claus Horst und d. Anna Catharina geb. Priesen in Wankendorf, Eltern Horst/Pries oo Bornhöved 19.10.1755/ S. 898 als Witwer

### **ER, Claus Gerd Horst:**

ooI Bornhöved 20.10.1782/11 Magdalena geb. Kummerfeld, † 1789/37, 1 Sohn Hinrich, 20 Jahre, als Soldat vermisst

ooII Bornhöved 12.06.1789/9 als Witwer Catharina Dorothea geb. Löhndorf, Tochter des Vollhufners Detlef Löhndorff und der Maria geb. Löhndorff, 1 Tochter

Christian

Gerhard

\*/get. Föhrenrögen/Bornhöved 04./07.11.1751/S.148, †/[] Wankendorf/Bornhöved 06./08.1802/28, über 50 Jahre

ooI Bornhöved 09.04.1779/3 Margaretha Magdalena Witten, \*/get. Bornhöved 10./13.05.1751/S. 140, †/[] Wankendorf/ Bornhöved 01./03.1784/22 33jährig, 2 Kinder, des Schneiders in Bornhöved Diedrich Christian Witt u. weil. Magdalena Dorothea geb. Schötten Tochter

ooII Bornhöved 13.06.1784/8 Witwe Magdalena Catharina Duggen, des weil. Hans Duggen hinterlassene Witwe

**10 620 Hanß Kummerfeld**, Vogt auf Depenau, Häuersmann Vehrenrögen, \* um 1645, † Depenau 11.03.1733/S. 398 88jährig  
oo Bornhöved 03.10.1680/S. 328 **Margarethe Riecken**, Depenauer Glashütte

Clas get. 18.01.1685/S. 357, Alte Glashütte

**Hans** get. um 1700 **siehe oben**

Ab 1689 Kirchenbuchlücke

II

**10 583 Margret Kummerfeld**, Stolpe, vor 1655  
oo Bornhöved 20.09.1685/S. 361 **Hinrich Löhndorf**, Wankendorf

III

**11 1221 Abel Kummerfeld**, \*~1640, [] Kieler Kamp/Bornhöved 05.11.1687/S. 380 "Abelke, alte Frau, Kielerkamp"  
oo Bornhöved 13.02.1670/ S. 244 **Hans Lilien**, Stolpe

**LANGMAACKEN**, Kirchspiel Bovenau

**11 1017 Gretje Langmaacken**, \* um 1675, †/[] Bredembek/Bovenau 30.01/02.02.1746/2 als Witwe des Detlef Buck, 71 Jahre alt  
oo Bovenau vor 1713 **Detlef Buck**

**LAUWEN**, Kirchspiel Nortorf

**10 673 Elsche Lauwen**, Eißendorf, Kinder: Lenke, Clauß, Engelke, Marx  
oo Nortorf 01.11.1675/20 **Jochim Wittmaack**, \* um 1630, † Groß Vollstedt vor 1736, Hufner in Groß Vollstedt, später in Timmaspe

**LEPTIEN**, Kirchspiel Bosau

**07 71 Anna Margaretha Magdalena Leptien**, get. Bosau 22.12.1749, †/[] Carperbeck/ Plön 02./05.10.1833/108 85jährig, / Kinder aufgezählt

## Ahnentafel RIECKEN

oo Bichel/Bosau 01.05.1773/5 **Hans Klüver** aus Karperbeck, verlobt 17. April, abgekündigt 17. – 25. April

Taufen Bosau 1749, S. 117:

getauft am 22. Dezember 1749

**Anna Margaretha Magdalena Lebtien**, To. d. Hans Christian Lebtin, Schmied in Hassendorf, Gevattern: Margr. Jürgens, Cathr. Ehlers in Hassendorf, Magd. Krögers, Hans Hinr. Japp in Bosau, Joh. Dürcken in Eutin

Grafik aus:  
Gerber, Hans  
Stankt Petri Kirche zu  
Bosau



Trauungen Bosau 1773/5, S. 60, den 1. Mai 1773

**Hans Klüver aus Karperbeck**, und **Anna Margareta Magdalena Leptin**, Hans Christian Leptin, Grobschmidt aus Bichel, ehel. Tochter.

verlobt den 17. April. abgekündigt den 17. = 25. April. getrauet den 1. May

**08 142 Hans Christian Leptien**, (Grob-)Schmied in Hassendorf, zuvor Grobschmidt in Bichel, ertrunken, [] Bosau 15.03.1780, oo um 1742/43 (**Anna**) **Magdalena Behrens**

Sterbefälle Bosau 1780/Nr. 6, S. 114, begraben am 15. März 1780

Hassendorf - **der Schmidt Leptin** dem Schein nach sich selbst ertrunken in e. Teiche zu Hassendorf / beiges. 1 mk 8 ßl

Sterbefälle Bosau 1776/Nr. 28, S. 106, begraben am 28. Mai 1776

Bichel - **des Schmidts Leptin Frau** - 1 mk 4 ßl

Trauungen Bosau 1779/13, S. 84: - **2. Ehe** – den 5. November 1779

Der Witwer **Hans Christian Lebtin**, Schmidt zu Hassendorf, mit **Catarina Sophia Wrieten**, des Tim Wriet, Arbeitsmanns zu Bosau, ehel Tochter, verl: den 17 Octob./ abgekünd.: den 17., 24. u.. 31 Octob./getrauet den 5. Nov.

Trauungen Bosau 1781/Nr. 9, S. 90: - **2. Ehe der 2. Ehefrau** - den 3. November 1781

**Johan Hinrich Süchting**, Arbeitsmann zu Hassendorf, des sel. Hans Süchting, gewes. Arbeitsmanns daselbst, ehel. Sohn, mit **Catharina Sophie Leptin**, des ertrunkenen Hans Christian Leptin, gewes. Schmidts zu Hassendorf nachgelassene Witwe, verlobt den 7. Octob./verkünd. den 14., 21. u. 28. Octob./getrauet den 3. Novemb.,

Kinder: soweit bisher bekannt:

- 1. Detlef Christian Leptien**, ~ 24.11.1743 Hassendorf/Bosau, S. 65, Halbhufner in Neudorf b. Bosau, † 05.04.1808 Neudorf, bgr. 11.04.1808 Bosau, 65 J.  
 Gevattern: Detlef Xfeld zu Löja; Christian Jäger u. Hans Behrens zu Hutzfeld; Catharina Behrens zu Brackrade; Maria Ehlers zu Hassendorf
- ooI** ca. 1765 Engel Margaretha Wulff (aus Liensfeld), \* ca. 1741 (err.) Liensfeld/Ksp. Sarau, † 09.04.1801 Neudorf, bgr. 14.04.1801 Bosau, 60 J.
- ooII** 10.04.1802 Bosau, S.149/1 Margaretha Sophia Brade verw. Prieß, 48 J., To. d. Hans Jochim Brade in Hutzfeld u. Maria NN., ~ 25.10.1756 Hassendorf/ Bosau, Zuordnung nicht sicher??, † 03./06.11.1818 Bosau, 72 Jahre alt
- sie ooI** 26.10.1782 in Bosau Joachim Hinrich Pries, Arbeitsmann in Hutzfeld, So. d. † Jochim Pries, Arbeitsmann in Hassendorf u. Ann Elisabeth NN., ~ 08.05.1747 Hassendorf, † 26.09.1800 Hutzfeld, bgr. 29.09.1800 Bosau, 52 J.,
- sie ooIII** 01.06.1811 in Bosau Heinrich Christian Bräsch, Witwer u. Altenteils-  
 mann in Bosau, So. d. Asmus Bräsch, Vollhufner in Sieversdorf, 49 Jahre alt, \*  
 ca. 1744 Sieversdorf/Neukirchen b. Eutin, † 13.11.1815, bgr. 18.11.1815 Bosau,  
 71 J.
- 2. Marx Christoffer Leptien**, ~ 26.09.1745 Hassendorf/Bosau, S. 85, Schmied,  
 † 08.01.1815 Koselau, bgr. 12.01.1815 Lensahn, 72 J., Gevattern: Marx Burmeister zu Hutzfeld; Christ. Moller in Sarau; Detlef Hinr. Jappe zu Hassendorff; Mar.  
 Behrens zu Schobötz; Cecilia Behrens in Hassendorff  
 ∞ 14.06.1771 in Ahrensbök Catharina Elisabeth Dorothea Hardt, To. d. Hans  
 Hardt, Vollhufner in Groß Parin, u. Dorothea geb. Schmüser, ~ 23.11.1738 Groß  
 Parin/Rensefeld, † 09.07.1810 Koselau, bgr. 11.07.1810 Lensahn, 73 J.  
 Tochter:  
 Catharina Magdalena, \*/get. Ahrensbök 01.08./05.08.1773/26
- 3. Hinrich Christian Leptien**, ~ 04.01.1748 Hassendorf/Bosau, S. 102, † ”an der  
 Brustseuche” 09.12.1788 Neudorf, bgr. 15.12.1788 Bosau, S.141, Gevattern: Hinr.  
 Behrend, Bichel; Hanß Hinr. Schlichting, Hinr. Behrens, Marg. Dorothea Wiese,  
 alle in Wöbs; Cicilia Bumans in Löja
- 4. Anna Margaretha Magdalena Lebtien**, ~ 22.12.1749 Hassendorf/Bosau, S. 117,  
 Gevattern: Margr. Jürgens, Cathr. Ehlers in Hassendorf, Magd. Krögers, Hans  
 Hinr. Japp in Bosau, Joh. Dürcken in Eutin  
 oo 01.05.1773 in Bosau **Hans Klüver** aus Karperbeck, (oo12.04.1773), So. d.  
 Hinrich Klüver u. Margaretha \* Riesenberger, ~ 12.01.1741 Plön, † 25.04.1809  
 Dörnicker Feld/Plön, **siehe oben**
- 5. Jeronimus Wilhelm Leptien**, ~ 24.11.1751 Bichel/Bosau, S. 133, kein Sterbeeintrag  
 wg. Lücke, † vermutlich vor 1756, Gevattern: Clauß Horn, Hinrich Burmeister, in  
 Hassendorf, An Cathr. Creutzfeldts in Wöbs
- 6. Hanß Christian Lebtien**, ~ 01.07.1754 Bichel/Bosau, S. 170, Gevattern: Hanß  
 Schwarting, Peter Teeves, Margr. Brocks

### LILLE, Kirchspiel Bornhöved

I

**08 129 Elisabeth**, \* um 1705, †/[ ] Stolpe/Bornhöved 06./09.04.1764/15, als Witwe 59jährig,  
 Kinder: Hans, Claus

oo Bornhöved 27.10.1737/S. 496 **Jürgen Riecken**, Inste in Stolpe

II

**09 305 Anna Lille**, \* um 1708, †/[ ] Wankendorf/Bornhöved 18./22.01.1781/16 73jährig, 3  
 Kinder: Hinrich Friedrich, 2 Enkel, Hans Christian, 5 Enkel, Claus Friedrich

oo Bornhöved 06.11.1735/S. 453 **Claus Friedrich Riecken**, Hufner, Kirchenjurat Wankend.



## Ahnentafel RIECKEN

**10 610 Heinrich Lille**, get. Wankendorf/Bornhöved 01.05.1670/S. 250, [] Wankendorf/  
Bornhöved 13.01.1749/S. 571 77jährig, 1728 Vollhufner und Bauernvogt

Kinder: wegen KB-Lücke nicht zu finden

**11 1220 Hans Lilien**, Stolpe, S. 1670/S. 250 genannt

ooI Bornhöved 13.02.1670/S. 244 **Abel Kummerfeld**, \*~ um 1640, [] Kieler Kamp/  
Bornhöved 05.11.1687/S. 380 "Abelke, alte Frau, Kielerkamp"

ooII 04.06.1688/S. 385 **Anke Löhndorf**, Kielerkamp

Aus 1. Ehe

Heinrich Lille	get. Stolpe/Bornhöved 01.05.1670/S. 250
Clas Lille	get. Stolpe/Bornhöved 02.07.1672/S. 280
Malenke Lille	get. Stolpe/Bornhöved 14.12.1673/S. 287
Hans Lille	get. Stolpe/Bornhöved 31.12.1676/S. 307
Trinke Lille	get. Stolpe/Bornhöved 07.09.1679/S. 321
Asmus Lille	get. Stolpe/Bornhöved 24.09.1682/S. 340 Kieler Kamp
Christ. Detlef Lillen	get. Stolpe/Bornhöved 24.02.1684/S. 350 Kieler Kamp
Margret Lillen	get. Stolpe/Bornhöved 24.04.1687/S. 375 Kieler Kamp

Aus 2. Ehe

Dorthe Lille	get. Stolpe/Bornhöved 26.05.1689/S. 394
--------------	---

III

**09 315 Anna Lille**, \* um 1690 Kielerkamp, †/[] Stolpe/Bornhöved 13./16.04.1770/27, „Ww.,  
St., 80 J., 5 Kd., 23 Enkel“, Kinder: Wegen gleichlautender Namen u. eng liegender Daten ist  
die „Zuteilung“ der Kinder (auf die Hufe „Kirchtor“ und die Hufe „Hohentor“ nicht sicher  
(Cls L. oo Lille / Cls L. oo Riecken)! Kinder: An Margr., Chr. Gottl., Asmus, An Margr.,  
Claus, Dor Maria, Maleen, Cath., Dor.

oo Bornhöved 20.11.1718 **Claus Lüttjohann**, Abschiedsmann in Stolpe, der seine Braut  
beschwängert hat

**10 630 Hans Lille**, Kielerkamp, [] Stolpe/Bornhöved 05.11.1737/S. 497 „alter Mann von  
Stolpe“

ooI Bornhöved 13.02.1670 S. 244 **Abel Kummerfeld**, \*~1640, [] Kieler Kamp/Bornhöved  
05.11.1687/S. 380 "Abelke, alte Frau, Kielerkamp"

Kinder aus 2. Ehe:

ooII 04.06.1688/S. 385 **Anke Löhndorf**, Kielerkamp, \*....., †.....,

Dorothea	* 26.05.1689 vermutl.
Anna	* um 1690
Johann	* um 1697

**LINNAU**, Kirchspiel Bornhöved

I

**9 293 Margaretha** \* um 1690, †/[] Stolpe/Bornhöved 21./23.09.1766/58, "76 Jahre, Witwe",  
3 Kinder: Paul, 5 Kinder, Hinrich, ohne Kinder, Anna Margretha, oo Lille, 2 Kinder  
oo Bornhöved 02.11.1721/S. 180 Inste **Claus Riecken**

**10 586 Hinrich Linnau**, Stolpe, get. Bornhöved 03.10.1660, ???

~~14.03.1730/S. 339 ist Hinrich Linnau, alter Mann, beerdigt, aus Stolpe,  
24.09.1739/S. 603 ist Hinrich Linnau, alter Mann, begraben, aus Stolpe~~

oo 31.10.1686/S. 370 **Trinke Lüttjohann**

## Ahnentafel RIECKEN

03.02.1749/S. 571 ließ Hinrich Linnau seine Frau 58 Jahre alt begraben, aus Stolpe

Kinder:

Malenke get. Bornhöved 19.12.1687/S. 381, aus Stolpe

Paul get. Bornhöved 26.05.1689/S. 394, aus Stolpe, †/[] Bornhöved 13./16.03.1768/13, "Witwer, gewesener Inste aus Stolpe 80 J., 1 Sohn Hans mit 3 Kindern"

oo Stolpe/Bornhöved 24.10.1723/S. 214 Anna Witt

Margaretha \* um 1690, Kirchenbuchlücke

**11 1172 Hinrich Linnau**, oo vor 1655, oo NN.

Kinder:

Paul get. Bornhöved 03.05.1657/S. 19 Wankendorf

Hinrich get. Bornhöved 03.10.1660/S. 64 Wankendorf

Trine get. Bornhöved 13.03.1764/S. 130 Wankendorf

Asmus get. Bornhöved 10.03.1667/S. 187 Wankendorf

Hilke get. Bornhöved 12.05.1670/S. 250 Wankendorf

Margr. get. Bornhöved 14.12.1673/S. 287 Wankendorf

II

**09 297 Margarethe Linnau**, \* Stolpe, zwischen 1688 u. 1711, Kirchenbuch-Lücke

~~[] Bornhöved 13.03.1734/S. 420 „Margrte Siecks, E. frau beerdigt von Wankendorf“~~  
bis 1811 gesucht

oo Bornhöved 28.10.1731/S. 361 **Claus Sieck**, Inste in Stolpe,

- [] Bornhöved 03.12.1741/S. 613 ist Claus Sieck, E. Mann, beerdigt von Stolpe

- [] Bornhöved 01.02.1745/S. 553 Claus Sieck ein Knecht aus Stolpe

- [] Bornhöved 12.03.1749/S. 572 Claus Sieck, 67 Jahre alt, beerdigt von Stolpe

- [] Bornhöved 03.02.1753/S. 604 Claus Sieck, Fischer n. 1670, ist 14 Wochen krank gewesen, auch Ruhr, † 31. Jan., alt 52 Jahre, Stolpe

III

**09 301 Marle Margareth Linnau**, \* um 1710, †/[] Wankendorf/Bornhöved 23./24.08.1770/47 60jährig als Witwe in Wankendorf, Ruhr

ooI Bornhöved 28.10.1725/S. 250 **Paul Riecken**, [] Bornhöved 30.03.1736/S. 464, Mann v. Stolpe

ooII Bornhöved 20.09.1744/S. 876 als Witwe den Witwer Claus Ahrends aus Wankendorf

IV

**08 159 Andorthe/Dorothea Linnau**, \* rechnerisch 1718

get. Bornhöved 01.08.1723/S. 211 Dorothea, Vater Hinrich, Stolpe oder

get. Bornhöved 31.03.1715/S. 58 An Dorthe LINGERN, Vater Asmus, Stolpe

†/[] Stolpe/Wankendorf 02./05.01.1805/5 „des Hans Tietjen Ehefrau Dorothea geb. Lin-dern, alt 87 Jahre“

oo Juni 1754/S. 896 als Witwe Löhndorf den Witwer **Hans Tietgen**, in Stolpe

†/[] Stolpe/Bornhöved 12./16.03.1805/23 „der Wittwer Hans Tietjen, alt 89 Jahre, hin-terläßt 2 verheiratete Töchter

**09 318 Hinrich Linnau**, get. Wankendorf/Bornhöved 05.10.1684/S. 354 Vater Pagel, †/[] Stolpe/Bornhöved 20./23.04.1760/S. 669, als Witwer 77jährig

oo Bornhöved 01.11.1722/S. 198 **Dorothea Löhndorf**

Kinder:

**Dorothea** get. Stolpe/Bornhöved 01.08.1723/S. 211 oo 1754 Hans Tietgen

Asmus get. Stolpe/Bornhöved 08.08.1726/S. 267

**10 636 Pagel Linnau**, oo Bornhöved 13.10.1683/S. 347 **Dorthe Duggen**, beide Wankendorf

## Ahnentafel RIECKEN

Kinder:

Margret get. Wankendorf/Bornhöved 05.10.1684/S. 354 Pagel  
Hinrich get. Glashütte/Bornhöved 02.12.1686/S. 371 Pagel  
Clas get. Wankendorf/Bornhöved 07.04.1689/S. 393 Pagel

V

**10 581 Malenke Linnau**, \*?, † Wankendorf, [] Bornhöved 15.08.1722 ? sehr undeutlich!  
oo Bornhöved 24.10.1680/S. 328 **Hans Duggen**, Wankendorf

**LÖHNDORF**, Kirchspiel Bornhöved

I

**09 291 Elisabeth Löhndorf**, \* Stolpe, get. 10.11.1689/S. 398, †/[] Wankendorf/ Bornhöved 16./21.04.1781/38, 94jährig und als Witwe, Kinder: Hinrich, Magdalena, (Hans), Elsabe, Anna Dorothea, Claus ist weggegangen, und nichts von ihm bekannt, Aufzählung der Kinder und Enkel  
oo Bornhöved 24.10.1717/S. 103 **Jochen Duggen**, Scheunenvogt auf Depenau, get. Bornhöved 28.03.1687/S. 374, †/[] Wankendorf/Bornhöved 27./30.06.1761/S. 675

**10 582 Hinrich Löhndorf**, Wdf., get. Stolpe/Bornhöved 04.12.1655/S. 6, †..., Knecht, oo 20.09.1685/S. 361 **Margret Kummerfeld**, Stolpe

Kinder:

Kinder:		Vater
Clas	* 05.02.1686/S. 364 Stolpe	Hinrich
<b>Lisbeth</b>	* 10.11.1689/S. 398 Stolpe	Hinrich <b>siehe oben</b>

.... Kirchenbuchlücke

**11 1164 Claus Löhndorp**, genannt bei Taufe des Sohnes Hinrich 10 582

Kinder:

<b>Hinrich Löhndorf</b>	get. Stolpe/Bornhöved 04.12.1655/S. 6 oo Bornhöved 16.10.1687 Dorthe Tietjen
Asmus Löhndorp	get. Stolpe/Bornhöved 26.08.1657/S. 31 oo Bornhöved 05.08.1688 Stienke Freesen
Jürgen Löhndorp	get. Stolpe/Bornhöved 03.10.1660/S. 64 oo Bornhöved 27.10.1689 Heicken Ducke
<b>Malenke Löhndorp</b>	get. Stolpe/Bornhöved 20.03.1664/S. 131
<b>Dorothea Löndorff</b>	get. Stolpe/Bornhöved 18.09.1664/S. 142
<b>Hinweis auf ZWEI Claus Löhndorf?</b>	
<b>Antje Löhndorf</b>	get. Stolpe/Bornhöved 10.02.1667/S. 186
<b>Trinke Löhndorff</b>	get. Stolpe/Bornhöved 20.02.1670/S. 245
Marike Löhndorff	get. Stolpe/Bornhöved 13.03.1670/S. 247
Margareta Löhndorp	get. Stolpe/Bornhöved 14.07.1672/S. 280

II

**09 299 Anna Margaretha Löhndorf**, \* um 1706, †/[] Stolpe/Bornhöved 16./18.04.1781/ 36 75jährig, Aufzählung der Kinder u. Enkel  
oo Bornhöved 29.10.1730/S. 349 **Max Tietgen**, Inste in Stolpe

III

**08 153 Anna Margaretha Löhndorf**, \*/get. Stolpe/ Bornhöved 15.09./17.09.1741/S. 564, †/ [] Rüsç/Bornhöved 14.02./17.02.1815/34, zu diesem Zeitpunkt 2 Kinder, 5 verstorben  
oo Bornhöved 10.11.1766/18 **Hinrich Friedrich Riecken**, Vollhufner und Bauernvogt in Wankendorf

Volkszählung 1803 Gut Depenau, Dorf Poggensee

Hinrich Ricken	1774/29	Tagelöhner, Inste ohne Land verh./1
----------------	---------	-------------------------------------

## Ahnentafel RIECKEN

Catharina [Ricken]	1775/28	dessen Frau	verh./1
Margaretha [Ricken]	1802/1	Tochter	ledig
<b>Anna Ricken</b>	<b>1741/62</b>	<b>Mutter vom Mann</b>	<b>Witwe</b>

**09 306 Johann Löhndorf**, \* 1704, Hauswirt, Hufner in Stolpe, † [ ] Stolpe/Bornhöved 13./16.03.1756/S. 635, Vollhufner/Inste "Stolpe, 52 J."

oo Bornhöved 30.10.1740/S. 620 **Catharina Tietgen**

Kinder:

Anna

Margaretha get. Stolpe/Bornhöved 15./17.09.1741/S. 568

Hans \*/get. Bornhöved 30.01./02.02.1744/S.34

oo Bornhöved 94.05.1783/4 Magdalena Christina Horst, Wankendorf, Tochter des weiland Insten Claus Horst und der Magdalena Dorothea geb. Dortmunden

Magdalena \*/get. Stolpe/Bornhöved 11./12.06.1746/16T, oo Bornhöved 25.05.1771/22 Dettleff Tietjen, weil. Hinrich Tietjen, ehemals Inste in Stolpe, und Anna Margaretha geb. Riecken ehel. Sohn

Catharina \*/get. Stolpe/Bornhöved 25./28.07.1748/S. 95

Anna \*/get. Stolpe/Bornhöved 02./03.01.1751/S. 135, oo Ww. Marx Theden,

Dorothea \*/get. Stolpe/Bornhöved 26./28.03.1753/S. 177

IV

**09 319 Dorothea Löhndorf**, \* Stolpe um 1691, † Stolpe 03.02.1749/S. 571, "Ehefr. v. Hinr., St. 58 J."

oo Bornhöved 01.11.1722/S. 198 **Hinrich Linnau**, Knecht

V

**10 1177 Abel Löhndorf**, \* err. um 1635, [ ] Wankendorf/Bornhöved 08.03.1721/S. 168, „86 J.“, Kinder: Hinrich, Asmus, Johann, Clas, Dorothea

oo Bornhöved 21.10.1660/S. 65 **Clages Horst**, \* um 1640

VI

**10 631 Anke Löhndorf**, get. Bornhöved 06.03.1664/S. 130

oo Bornhöved 04.06.1688/S. 385 **Hans Lille**, Kielerkamp, seine 2. Ehe

VII

**11 1259 Margarethe Löhndorf**

oo Bornhöved 18.10.1657/S. 24 **Paul Sieck**, Horst, Kind: Anke

**LUCHT**, Kirchspiel Nortorf

**06 171 Catrina Lucht**, \* Schönbek, get. Brügge 02.12.1714/S. 140, † Oldenhütten wo sie eine Tochter besuchte, 8 Kinder, „Die Verstorbene ist alt geworden 89 Jahre.“, Kinder: Christiana, Catharina, Margaretha, Marx, Marie, Magdalena, Christina, Ann Abel, Christina oo Nortorf 05.10.1735/10 **Hans Wiese**, 1784 lebten noch 5 Töchter,

Sterberegister Nortorf 1803/27, S. 229-230

† Olenhütten 19.10./ [ ] Nortorf 24.10.1803/27

„Witwe **Trine Wiese** aus Oldenhütten **geb. Luchten**, des weil. Jochim Lucht zu Schönbek Hufner und Trinke L. geb. Kühlen Tochter.

Sie heyrathete den weil. Müller auf Westensee (keine Belege dafür gefunden, K. R.) Hans Wiese, mit dem sie 48 Jahr in der Ehe lebte und 9 Kinder zeugte, von denen noch 5 Kinder leben, als

1. M. Christiana Witmaack in Timmaspe hat noch 4 lebende Kinder, 4 sind gestorben 8

2. Margretha Plön hat noch 5 lebende Kinder, 2 sind gestorben 7

## Ahnentafel RIECKEN

- |  |    |
|--|----|
| 3. Maria Harms in Olenhütten hat 6 Kinder, 5 sind gestorben                    | 11 |
| 4. Malen Luchten in Neumühlen hat 8 Kinder, 2 sind todt                        | 10 |
| 5. Trin Plön in Aukrug hat 3 Kinder, 5 sind gestorben                          | 8  |
| und von der verstorbenen Tochter Abel 5 Kinder                                 | 5  |
| zusammen 64 Kinder und Nachkommen. Die Verstorbene ist alt geworden 89 Jahre.“ |    |

**09 342 Jochim Lucht**, \* um 1680, [] Brügge 03.04.1717, † - Register 1717 Brügge: „3. April ist Lucht aus Schönbek begraben.“ Keine Erwähnung des Vornamen, -> Taufregister Brügge 1717: “9. May hat Jochim Luchten seel. seine Frau nach ihres Mannes Tod ein Mäd-gen geboren, so Marike genannt worden.“

Q 35: Lucht Jochim -> 3. April Lucht aus Schönbeck lt. Amtsrechnung bis 1713 Halbhufner, oo vor 1704 **Trin KÜHL**, noch kein Trauregister in Brügge

Kinder:

- |         |        |  |
|---------|--------|--|
| Jochim  | */get. | Schönbeck/Brügge 07./12.03.1704/S. 23  |
| Margret | */get. | Schönbeck/Brügge 18./23.01.1707/1707/S. 61   |
| Johann  | aus    | Schönbeck, Taufe Brügge, 29.05.1713/S. 114   |
| Catrina | aus    | Schönbeck, Taufe Brügge, 02.12.1714/S. 140   |
| Marle   | aus    | Schönbeck, Taufe Brügge, 9. Mai 1717/S. 168 „d. 9ten May hat Jochim Luchten seel. seine Frau nach ihres Mannes Todte ein Mädgen geboren, so Marle genannt worden, Gev.: Margreta Kühlen von Loop, Anna Sachau von Dätgen, Claus Ehmken von Rasdorff“ |

Q. 30: Lucht, Schönbeck

Schönbeck: 6 Hufner, 2 Halbhufner, 1 Kätner und 2 Bötner

Joachim Lucht, dessen Haus von 8 Fach zu 77 Fuß lang und 40 Fuß breit. Hinter eine kleine Abseite, zum Abschiedssitz ist ganz alt und baufällig. Insonderheit mangels zusammen bey 63 Fußbodenholz, das Dach ist auch fast durchgehend schlecht.

Eine Scheune von 5 Fach zu 40 Fuß lang und 23 Fuß breit vor vielen Jahren gebauet, ist im mittelmäßigen Stande.

Ein Stall von 5 Fach zu 46 Fuß lang und 13 Fuß breit, vor vielen Jahren gebauet, ist im ziemlichen Stande.

Eine Abschiedts Kathe von 4 Fach zu 35 Fuß lang und 30 Fuß breit anno 1651 erbauet und noch im guten Stande. Hieran gebaut ein kleiner Stall von 2 Fach zu 21 Fuß lang und 20 Fuß breit, vor 2 à 3 Jahren gebaut und im guten Stande.

Einige Obstbäume sind vorhanden, undt zu deren Verbesserung auch Pflanzung deswegen angemahnt.

An Ländereien und Wischlande

10 Tonnen 2 Scheffel Saath Landt und 10 Fuder Heu

An Viehe

4 Pferde von bis 10 Jahren zus.	23	Rchtr
2 Pferde, so geringer, zu	9	„
1 altes Pferd zu	2	„
6 Kühe, wovon 2 alte, zus.	26	„
4 junge Beesten zu	12	„
1 ist in der Haushaltung geschlachtet		
10 Schafe a 4 zus.	5	„
5 Schweine zu	5	„ 32

-----  
82 „ 32

**10 684 Hans Lucht**, Hufner in Schönbek, vor 14.09.1698 (Alter 43) oo **Antje ...**, **anders Q 43**: ob aber immer die Hufe auf den Sohn vererbt wurde, steht nicht fest

**10 684 Lucht Hinrich** (Sohn) oo Trienke Kühl, 2. Halbhufe in Schönbek 1654 – 1698

**11 1368 Lucht Hinrich** (Sohn), 2. Halbhufe in Schönbek 1625 – 1654

**12 2736 Lucht Hinrich**, 2. Halbhufe in Schönbek 1606 – 1625

**LÜTJENS**, Kirchspiel Flemhude

**10 971 Engel Lütjens**, Taufe nicht im Register Flemhude enthalten, Totenreg. 1758 – 1789 durchsucht, kein Ergebnis

verlobt Flemhude 26.10.1721/S.130 **Claus Sell**, Melsdorf

oo Flemhude 02.11.1721/S. 130

**LÜTTJOHANN**, Kirchspiel Bornhöved

I

**09 313 Anna/Anke Lüttjohann**, get. Wankendorf/Bornhöved 16.06.1689/S. 395, †/[] Stolpe/Bornhöved 23.11.1762/187 76jährig

oo Bornhöved 26.10.1721/S.179 **Marx Theden**, \* 25.09.1689, † 06.03.1761

**Schwester:**

**09 289 Catharina Lüttjohann**, \* nach 1689, Kirchenbuchlücke, jedoch †/[] Stolpe/Bornhöved 06./09.05.1768/31 der unverheiratete Sohn Clas Theen 46jährig, als Mutter wird Catharina geb. Lüttjohann angegeben. Nach dem Tod des ersten Ehemannes Clas Theden

Sie † 07.01.1777/8, Ww., 87 Jahre, in Stolpe, hinterläßt 2 Kinder: Asmus mit 5 Kindern, Anna Catharina, oo an Claus Mißfeld, 5 Kinder

ooI um 1718 Vollhufner **Claus Theden**, get. Bornhöved 25.07.1686/S. 367, [] Stolpe/Wankendorf 24.04.1728/ S. 299

ooII Bornhöved 25.06.1730/S. 345 Ove Schlüter, [] Bornhöved 06.05.1733/S. 403, „Ist Ove Schlüter, alter Mann, beerdigt von Stolpe“

**10 578**

**10 626 Asmus Lüttjohann**, \* Stolpe

get. Bornhöved 16.02.1659/S. 46

"Wegen Krankheit mit Frau und 5 Kindern von seiner Hufe entfernt, gehen nun alle zu Hofe",

oo Bornhöved 21.10.1688/S. 387 **Dorthe Heicken**

Kinder:

Anke get. Bornhöved 16.06.1689/S. 395 aus Wankendorf

**Catharina** \* nach 1689, Kirchenbuchlücke

**11 1156**

**11 1252 Claß Lüttjohann**, Stolpe, im Register nicht enthalten, geboren und verheiratet vor 1655, [] Stolpe/Bornhöved 19.12.1679/S. 323, „Claß, ein alter Mann von Stolpe“??

Kinder:

Hinrich Lütjohann get. Stolpe/Bornhöved 20.12.1655/S. 6

**Asmus Lüttjohann** siehe oben 10 626 und 10 578

Trinke Lütjohann get. Stolpe/Bornhöved 08.06.1663/S. 114

Clas Lütjohann get. Stolpe/Bornhöved nach 16.09.1666/S 177

Antje Lütjohann get. Stolpe/Bornhöved 25.07.1669/S. 230

II

**08 157 Magdalena Lüttjohann**, \*/get. Stolpe/Bornhöved 21./25.03.1730/S. 339, †/[] Stolpe/Bornhöved 20./22.12.1781/4, "Ehefr. 51 J., 5 Kd", Kinder: Anna, Marx Friedrich,

## Ahnentafel RIECKEN

Elsabe Catharina, Claus, Hans, Magdalena, Hinrich, An Marg.

oo Bornhöved 26.10.1755/S. 898 **Marx Theden**, Häuersmann, †/[ ] Stolpe/Wankendorf  
08./12.09.1809/95

### 09 314 Claus Lütjohann,

„1720 Kammerdiener bei dem Herrn Obristen (Gutsbesitzer v. Brockdorff), 1722 Jäger auf Depenau, get. Stolpe/Bornhöved 17.10.1686/S. 370, †/[ ] Stolpe/Bornhöved 01./03.03. 1770/19, Hufner Kirchtor, Abschiedsmann, „Ehemann, Stolpe, 84 J., 5 Kinder (bei seinem Tode am Leben“), Aufzählung

oo Bornhöved 20.11.1718/S. 127 („war vorehel. von ihm beschwängert worden“) **Antje Lille**, \*~1690, †/[ ] Stolpe/Bornhöved 13./16.04.1770/27 „Witwe, Stolpe 80 J., 5 Kd., 23 Enkel“

Kinder:

An Margretha

get. Depenau/Bornhöved 04.08.1720/S. 156,  
"eod. 4. Aug. (1720) ließ Claus Lütjohann, Cammerdiener bey dem hochwolgebornen Hr. Obristen seine Tochter taufen und sie Anna Margaretha nennen. Die Gevattern waren: 1. die Frau Obristin, an deren Stelle (Name fehlt in allen 3 Geburtsregistern) 2. die hochwolgebornene Ida Christina von Ahlefeld Unterpriorin bey dem Closter Pretz 3. Fräulein Anna Lißbeth Brockdorf im Closter Pretz 4. Verwalter Johann Bonatz 5. Marx Dancker hier selbst."

ooI Bornhöved 19.10.1749/S. 891 Claus Kummerfeld, †/[ ] Wankendorf/Bornhöved 11./13.06.1750/S. 578 „wurde Claus Kummerfeld, der in den Dorfbrunnen, 6 Juni, sich mit einem Thau reingelassen, um einen Eimer, der eingefallen, wieder herauszuholen, da sie ihn aber wieder herausziehen wollen, so fällt ein Stück Holz oben von dem Geländer herunter ihm auf den Kopf. Davon er soviel Schaden genommen, daß er den 11. Juni gestorben, 30 Jahre alt, beerdigt.“

Kind Claus \*/get. Stolpe/Bornhöved

27./28.07.1750/28 „ließ Anna Margaretha Kummerfeldten des weil. Claus Kummerfeldt nachgelassene Witwe ihren Sohn Claus, n. dt. 27., tauffen, Gevattern: Asmus Lütjohann, Stolpe, Hans Teeden ibid, Maria Löhndorffen ibid“

ooII Bornhöved 22.10.1752/S. 894 als Witwe Kummerfeld den Knecht Hans Sieck, 5 Kinder

Christian Gottlieb get. Depenau/Bornhöved 30.08.1722/S. 195

Asmus get. Stolpe/Bornhöved 07.10.1725/S. 248, oo  
Bornhöved 27.10.1754/S. 897 Anna Cath. Teeden, 6  
Kinder

An Margreth \*/get. Depenau/Bornhöved 20./25.05.1727/S. 280

Claus \*/get. Depenau/Bornhöved 10./14.05.1730, S. 342, oo  
Bornhöved 17.10.1751/S. 893 Dorothea Duggen, 4 Kinder

Dorothea Maria \*/get. Depenau/Bornhöved 15./18.03.1733/S. 399

Maleen \*/get. Depenau/Bornhöved 21./25.03.1730/S. 339, oo  
Inste Marx Steen, 5 Kinder

Cathrin \*/get. Depenau/Bornhöved 04./06.03.1735/S.440

## Ahnentafel RIECKEN

Dorthe

\*/get. Depenau/Bornhöved 26./30.06.1737/S. 488, oo  
Bornhöved 1762/6 Inste Hans Hinrich Schlüter, 3 Kinder

Wegen gleichlautender Namen u. engliegender Daten ist die „Zuteilung“ der Kinder (auf die Hufe „Kirchtor“ und die Hufe „Hohentor“ nicht sicher (Cls. L. oo Lille/Cls L. oo Riecken)!

**10 628 Hinrich Lütjohann**, Depenau, get. Stolpe/Bornhöved 20.12.1655/S. 6, Scheunen-  
vogt auf dem Haupthof Depenau, später Hufner in Stolpe „Hohentor“, Hufe Nr. 8, 1707  
Scharfmacher, mit Säbel zum Krüppel geschlagen, † vermutlich zwischen 1710 - 1712  
oo Bornhöved 16.10.1681/S. 335 **Anke Sieck**, Stolpe

**Clas**

get. Stolpe/Bornhöved 17.10.1686/S. 370

**Hans**

get. Stolpe/Bornhöved um 1690

Kirchenbuchlücke, Hufner u. Kirchgeschworener, Als  
Knecht durch von Brockdorffs Leute 1707 schwer ver-  
wundet: Schrotkugeln im Gesicht und am Hinterkopf,  
[] Stolpe/Bornhöved 10.01.1718/S. 213, „28 jähriger  
Kirchenjurat“, Ppastor erwähnt mit keinem Wort die  
gewaltsamen Auseinandersetzungen zwischen Leibeige-  
nen und Gutsherrn.

Schwester

**10 587 Trincke Lütjohann**, Stolpe, get. Bornhöved 08.06.1663/S. 114,  
[] Bornhöved 23.05.1726/S. 263, Kinder: Malenke, Paul, Margaretha  
oo Bornhöved 31.10.1686/S. 370 **Hinrich Linnau**, Stolpe

**11.1174**

**11.1256 Claus Lütjohann**, Stolpe

Kinder:

**Hinrich Lütjohann**

get. Stolpe/Bornhöved 20.12.1655/S. 6

Asmus Lütjohann

get. Stolpe/Bornhöved 16.02.1659/S. 46, oo Wanken-  
dorf/Bornhöved 21.10.1688/S. 387 Dorthe Heitmann

**Trinke Lütjohann**

get. Stolpe/Bornhöved 08.06.1663/S. 114

Clas Lütjohann

get. Stolpe/Bornhöved nach 16.09.1666/S. 177

Antje Lütjohann

get. Stolpe/Bornhöved 25.07.1669/S. 230

**MESTER**, Kirchspiel Nortorf

**09 355**

**09 375 Antje**, geb. Schülpe 1682, get. Nortorf 09.04.1682/25, † Schülpe 26.02.1739, [] Nortorf  
1739/15, Witwe Antje Schlüters von Schülpe, 56 Jahre alt, Schlagfuß, Kinder: **Trinke**, Anke,  
Clauß, Margret, Carsten, Lenke, Hinrich  
oo vor 1705 **Carsten Schlüter**

**10 710**

**10 750 Claus**, geb. in Timmaspe, Hufner in Schülpe, oo 17.04.1681/4 Nortorf **Trinke**  
**Rössmann** aus Dätgen

Kinder: Taufregister Nortorf

Anke 09.04.1682/25 Clauß Mesters, Schülpe, **Anke**, Bev.: Frau Sophia  
Elisabeth ....., Anke Wittmaacken, Hinrich Delfs

Trinke 11.01.1685/2 Clauß Mester, Schülpe, **Trinke**, Bev.: Trinke Kaaks,  
Timmaspe, Wibke Müllers, Jochim Weber

Gretchen 04.09.1687/71 Clauß Mesters, **Gretchen**, Bev.: Gretchen Starcken,



## Ahnentafel RIECKEN

Anke Butenschön, Nort., Diedrich Rößmann  
Maria 26.11.1690/85: Clauß Mester, Schülpe, **Maria**, Gev.: Gretche Bülken,  
Dätgen, Trinke Mester, Timmaspe, Peter Mester, ebd.  
Magdalena 24.12.1693/67 Clauß Mester, Schülpe, **Magdalena**, Gev.: Anna  
Rößmann, Dätchen, Anna Mesters, Timmaspe, Jochim Mesters,  
Timmaspe

**11 1420**

**11 1500 Jochim Mester**, Hufner in Timmaspe, 1656, 1661

**MIRAN**, Kirchspiel Ziethen/Mecklenburg

**539 Anna Dorothea Mirans**, KB. Bestattungen Ziethen 1701 – 1809, Bild 34:

„Am 2. August (1752/10, S. 298) starb und ward am 6ten mit christl. Gebräuchen begraben  
**Anna Dorothea Woltern, geborene Mirans**, sel. Jochim Wolters gewesener Schäfers zu  
Wietingsbäck nachgelassene Wittwe.“

oo wahrscheinlich vor Beginn der Kirchenbuchführung 1701

**Joachim Wolter**, Schäfer zu Wietingsbäck, † vor 1752

(Schubert, Kopulationsregister, Fürstentum Ratzeburg, Ziethen, Göttingen 1984),  
Kirchenbuch Ziethen, Ehe der Tochter, Trauungen 1701-1808, archion, Bild 16

**MOHR**, Kirchspiel Westensee

**08 241 Sophia Friederika Mohr**, get. Felde/Westensee 29.08.1760/31, †/[] Felde/Westensee  
26.05./29.05.1836/13, 77 Jahre alt, hinterläßt 6 Kinder, August Hinrich, hat 5 Kinder; Hans  
Detlev, hat 9 Kinder, Cay Wilhelm, hat 5 Kinder; Anna Sophia Elisabeth, hat 9 Kinder;  
Christian Carl; Peter Nicolaus, hat 4 Kinder  
oo Felde/Westensee 23.04.1779/1 Dienstknecht und Witwer **Hans Detlev Wriedt**

Westensee Getaufte 1760/31

29. August Jo. u. Anna **Mohr** in Felde, Tochter **Sophie Frieder.**

Gev.: Anna Sophie Fried. Holdorf, Cath. Marg. Mohr, Hans Write

Westensee – Tote – 1836/13

† 26. Mai, [] 29. Mai

**Sophie Friederica Mohr**, 77 Jahre alt, oo Inste Hans Detlev Wriedt in Felde, hinterläßt 6  
Kinder:

August Hinrich,	hat 5 Kinder
Hans Detlev	hat (Klecks) Kinder
Anna Sophia Elisabeth	verh. Fölster, hat 3 Kinder
Cay Wilhelm	hat 5 Kinder
Christian Carl	
Peter Nicolaus	hat 4 Kinder

**09 482 Johann Mohr**, Felde, \* um 1712, † Felde 04.06.1782/32

oo um 1747 **Anna Wriedt**

Westensee – Tote 1782/32

† 04. Juni, [] 07. Juni

**Johann Mohr**, „Inste zu Felde, gegen 70 Jahre alt, starb eines traurigen Todes, da er vor  
einigen Jahren einen Krebschaden am Mund bekam, der seit den letzten Jahren fast die Häl-  
fte des Gesichts zerfraß, und endlich die Zunge angriff, so daß dieser Elende nach allem vor-  
her erduldeten Leide, noch verschmachten mußte, weil er keine Nahrung mehr verschlucken  
konnte. Er war verh. mit Anna geb. Wriet, und hinterläßt 5 Töchter:

## Ahnentafel RIECKEN

---

1. Anna verh. Tank, hat 2 Kinder, Charl. Sophie, Jürgen Hinrich
2. Christ. Margareta verh. Dose, 2 Kinder: Joh. Christian, Soph. Catharina
3. Charlotte Sophia verh. Fölster, hat ein Kind Nicol. Jürgen
4. Sophia Friederica verh. Wriedt, hat ein Kind Soph. Fried. Dorothea
5. Friderica Magdalena unverheiratet.“

### II MÖLLER, Kirchspiel Nortorf

**10 683 Maria Möller** aus Timmaspe, get. 01.04.1666/18, † Papenkamp vor 1736, Kinder: Trinke, Christiana, Anke, Margareta, Clauß, Hanß, Jochim, Cath.Maria oo Nortorf 25.10.1685/22 **Hans Wittmaack**, Papenkamp

**11 1366 Claus Möller**, Hufner und Dingvogt in Timmaspe, „Zustand seiner Reuterhufe 1679 gut, noch nicht contribuirt“

**12 2732 Claus Möller**, Hufner und Dingvogt in Timmaspe, 1620 Vertrag mit seinem Schwiegervater Claus Stieper, oo ... **Stieper**

**13 5464 Claus Möller**, Hufner, Dingvogt in Timmaspe, erscheint 1615 bejährt als Vormund

**14 10928 Marquard**, in Timmaspe, zahlt 1589 und 1602 12 Schill. 4 Pfg. Abgabe

### MORDHORST, Kirchspiel Flintbek

**08 165**

**09 381 Ann Margret Mordhorst**, \* um 1679, [] 13.03.1733 aus Klein-Flintbek oo Flintbek 02.11.1704 **Heinrich Schlotfeld**, Klein-Flintbek

**10 762 Zacharias**, klösterl. Kleinhufner Klein Flintbeck, \* 1645 oo? um 1685 **Anna Marg.?**

**11 1524 Johann Mordhorst**, Klein Flintbeck, klösterl. Hufner 1642

**12 3048 Carsten Mordhorst**, \* ca 1570, Klein Flintbeck, klösterl. Hufner

**13 6096 Johann Mordhorst**, \* ca 1540

**14 12192 Hans Mordhorst**, \* ca 1500

**15 24384 Mordhorsten, Marquartus**, \* ca 1480 Meimersdorf

**15 48768 Mordhorst, Henneke**, \* ca 1450, † Meimersdorf

**16 97536 Mordhorst, Clawes**, \* ca. 1420 Löptin(?), Q. <http://www.corinna-behrens.de/>

### MÜLLER, Kirchspiel Westensee, Bovenau, Flemhude

**08 253 Anna Dorothea Müller/Möller**, \*/get. Achterwehr/Flemhude 28./30.06.1764/14: „ist Anna Hedwig Dorens von einem unehelichen Kinde in Achterwehr entbunden, welches den 30. das. getauft wurde und die Namen Cath. Dorothea empfing. Der Vater ist Johann Peter Müller, Verwalter auf Kleinnordsee, die Gev. Anna Cath. Witthöft,

Elsabe Dor. Ehlers, Wilhelm Koch.“ **Später wechselt der Name zu Anna Catharina Dorothea Müller**

†/[] Felde/ Westensee 11.05./15.05. 1843/S. 649 u. 651 83jährig  
oo Flemhude 16.10.1785/5 **Hans Jürgen Wriedt**, Schuster, Kleinnordsee

Westensee – Tote 1843, S. 649 † 651

† 11. Mai, [] 15. Mai

**Dorothea Wriedt, geb. Möller**, bei Felde, Wittwe, 83 Jahre alt.

Sie hinterließ aus ihrer Ehe mit weil. Schuster Hans Jürgen Wriedt in Felde folgende Kinder:

1. Charlotta Sophia, verhelicht mit Matthias Ahrens in Felde, deren Kinder:  
a Jürgen, b Sophia Friederica, c Catharina
2. Bendix Jürgen bei Felde, zuerst verhelicht mit Margaretha Catharina, geb. Bock,  
aus dieser Ehe folgende Kinder: a Christina Margaretha, verhelicht mit Carl Lange zu Meimersdorf, b Dorothea Christina, verhelicht mit Jürgen Roggensack bei Schierenseehof, c Sophia Friederica, verhelicht mit Henning Hoop in Brux, d Anna Maria, e Wilhelm Hinrich, beide unverhelicht.  
Jetzt ist er verhelicht mit Anna Maria, geb. Thomsen
3. Otto Hinrich Wriedt, Knecht in Bredenbeck, \*/get. Kl. Nordsee/Flemhude 05./07.03.1790/11, †/[] Bredenbeck/Bovenau 19./23.09.1865/40 als Witwer 75jährig  
oo Bovenau 26.06.1812/13 Margaretha, verwitwete Tank, geb. Tank, sie † 14.09.1841/32, Tochter des Claus Heinrich Tank und der Catharina geb. Passik

1 Kind Dorothea Catharina Wriedt, \* Bredenbeck 19.05., get. Bovenau 21.05.1815/36 Gev: Anna Metta Sophia Catharina Tanck, Catharina Dorothea Moeller, Catharina Elisabeth Tanck, alle Bredenbeck, † Bovenau 13.10., [] 16.10.1879/28

oo Bovenau 07.06.1839/12 Schmidtsgeßell/Halbhußner **Caspar Diederich Hinrich Wulf** in Bredenbeck, des Schmidts in Sieversdorf, Kirchspiel Neukirchen im Fürstenthum Lübeck Hans Hinrich Wulf und der Catharina Elisabeth, geb. Wederen, ehel. Sohn, † Bovenau 01.02., [] 05.02.1883/2

### **Kinder Wulf/Wriedt:**

Bovenau 1839/61, \* 02.09., get. 20.09., **Dorothea Catharina Wulf**, Gev.: Anna Catharina Möller, Anna Catharina Tanck, Dorothea Catharina Schütt, alle in Bredenbeck, † Bovenau 12.12., [] 15.12.1839/3

Bovenau 1840/1841/5, \* 31.12., get. 28.01., **Elise Dorothea Margaretha**, Gev.: Catharina Dorothea Müller, Anna Sophia Metta Margaretha Tank, Anna Margaretha Tank, alle in Bredenbeck

Taufen Bovenau 1843/3, \* 01.01., get. 27.01., **Dorothea Catharina Henrietta**, Gev.: Dorothea Magdalena Kray, Catharina Elisabeth Tank, Hinrich Friedrich Tank, alle Bredenbeck, † Bovenau 10.04. † [] 14.04.1850/12

Taufen Bovenau 1845/13, \* 07.01., get. 21.02., **Heinrich Christian Friedrich**, Gev.: Otto Hinrich Wriedt, Hans Christian Kray, Jürgen Friedrich Hinrich Möller, alle Bredenbeck

## Ahnentafel RIECKEN

Taufen Bovenau 1848/67, \* 12.10., get. 03.11., **Christian Friedrich Johannes**, Gev.: Hans Christian Kray, Johann Friedrich Meincke, Johann Hinrich Christian Tank, alle Bredenbeck, † Bovenau 06.01., [] 09.01.1850/2

Taufen Bovenau 1851/21, \* 02.03., get. 04.04., **Wilhelmine Catharina Dorothea**, Gev.: Caroline Wilhelmine Antoinette Dohrn, Anna Catharina Müller, Anna Catharina Tank, alle Bredenbeck, † Bovenau 13.05., [] 17.05.1854/13

Taufen Bovenau 1853/42, \* 12.07., get. 12.08., **Ernst Claus Friedrich**, Gev.: Johann Friedrich Meincke, Claus Hensen, Detlef Friedrich Vollertsen, alle in Bredenbeck

Taufen Bovenau 1855/37, \* 22.04., get. 28.05., **Fritz Hinrich Nicolaus**, Gev.: Otto Hinrich Wriedt, Hinrich Dohrn, Nicolaus Wöhlck, alle Bredenbeck

Taufen Bovenau 1857/64, \* 28.10., get. 04.12., **Johann Henning Julius**, Gev.: Johann Hinrich Christian Tank, Eggert Henning Hinz, Juliane Dorothea Vollertsen, alle in Bredenbeck

Taufen Bovenau 1860/34, \* 06.06., get. 13.07., **Dorothea Bothilda Sophia**, Gev.: Frau Doctorin Bothilda Sophia Rasch, Charlotta Wilh. Sophie Wöhlck, Juliane Catharina Vollerts, Bredenbeck, † Bovenau 15.07., [] 17.07.1860/29

sie, Margaretha, verw. Tank, geb. Tank, oOI Bovenau 11.11.1803/12 den Witwer Johann Rudolph Tank mit 2 Kindern:

1. **Anna Catharina Hedewig Tank**, Bredenbeck, \* 05.08.1804/26, Gev.: Anna Catharina Möller von Gross-Nordsee, Anna Elsabe Hedwig Tank aus Bredenbek, Friedrich Tank, Koch zu Gross-Nordsee
2. **Claus Hinrich Tank**, Bredenbeck, geb. d. 24.11.1806/56, Gev.: Claus Christian Hinrich Tank z. Cronsburg, Claus Christian Lebang z. Cronsburg, Hedwig Elisabeth Margaretha Tank im Cronsburger Redder
4. Cai Wilhelm Wriedt,\*/get. Kl. Nordsee/Flemude 16./19.06.1796/26 bei Felde, verhehlicht mit Christina geb. Dibbern, deren Kinder: a Wilhelm, b Johann, c Claus Diedrich, d Hinrich, e Johann, alle unverehelicht.

### Volkszählungsregister 13. Febr. 1803 Felde, Kirchspiel Westensee, 59. Familie

1. Hans Jürgen Wriedt	Hausvater	43 J.	Halbhufenpächter
2. <b>Anna Dorothea Wriedt</b>			> <b>1.Ehe</b>
geb. Möller		39 J.	dessen Frau
3. Sophia Charlotte		17 J.	
4. Bendix Jürgen		16 J.	
5. Otto Hinrich		13 J.	
6. Cai Wilhelm		7 J.	

**09 506 Johann Peter Müller**, 1764 und 1765 als Verwalter auf Kleinnordsee genannt,

## Ahnentafel RIECKEN

Kirchenbuch Flemhude,

Getaufte 1758 – 1806 Achterwehr/Flemhude 28./30.06.1764/14

„ist Anna Hedwig Dorens von einem unehelichen Kinde in Achterwehr entbunden, welches den 30. das. getauft wurde und die Namen

**Cath. Dorothea**

empfang. Der Vater ist Johann Peter Müller, Verwalter auf Kleinnordsee.“

Getaufte 1758 – 1806 Achterwehr/Flemhude 04./06.11.1765/25

„ist in Achterwehr geboren und d. 6. das. getauft

**Johann Jürgen**

Das zweite in Unehren gezeugte Kind der Anna Hedwig Dorens, dazu abermals der Verwalter auf Kleinnordsee, Johann Pater Müller, Vater ist. Gev. Jürgen Wriedt, Wulf Witthinrich, Anna Magdalena Wrieths.“

Zeugte mit **Anna Dorens** zwei uneheliche Kinder.

Johann Peter Müller, Verwalter, nicht in

Trauungen Flemhude 1758-1808

Bestattungen Westensee 1758-1874

In 2 weiteren Taufeinträgen in Flemhude wird der Verwalter als Pate genant

**MÜLLER**, Kirchspiel Nortorf

**09 337 Trien**, \* um 1661 Timmaspe, [] 26.04.1736/46 Nortorf, gestorben als die „alte Dingvogtin“ an einer langwierigen Brustkrankheit, Kinder: Clauß, Christian, Hanß, Jochim, Christina, Detleff, Johann

oo Nortorf 17.10.1680/23 **Jochim Wittmaack**, Hufner und Bauernvogt in Timmaspe

**10 674 Claus Müller** Dingvogt in Timmaspe, oo Nortorf... geb. **Reimers**

**OSSBAHR**, Kirchspiel Nortorf

**09 359 Wiebke Osbahr**, Bäuerin in Langwedel, \* Langwedel, get. Nortorf 24.06.1684/35 Gev.: Wibke Aßbahr, Holtorf, Lenke Aasen (?), Claus Greven(?), † Langwedel 08.12.1758, [] Nortorf 12.12.1758/97, 78 Jahre alt, „weyl. Claus Gotschen, Hufners in Langwedel nachgelassene Wittwe Wiebke geb. Aasbahrs“ Kinder: Abel, Elsche, Antje, Gretchen, Wiebke oo zwischen 1703 u. 1725 (Kirchenbuchlücke), **Claus Gottsche**, Hufner in Langwedel

**10 718 Jaspar Osbahr**, Langwedel

ooI Nortorf 05.10.1673/1 **Abel Staven** aus Langwedel

ooII Nortorf 24.10.1694/24 Anke Kakes aus Mühbrook

Kinder beider Ehen Taufregister Nortorf

Taufe in Nortorf:

Clauß	22.02.1674/16, Gev.: Clauss Götchen, Tönnies Reimers, Trien Staven
Gretchen	16.03.1679/31, Jaspar Osbahr, Langw., <b>Gretche</b> , Gev.: Gretche Thuns, Barchst, Lehnke Staven, Brammer, Marx Rixen, Langw.
<b>Wiebke</b>	24.06.1684/35, Jaspar Osbahr, Langw., <b>Wiebke</b> , Gev.: Anke Osbahr, Holtorf, Lehnke Altern, Clauß Groten
Frantz	19.01.1696/4, Jaspar Osbahr, Langw., Gev.: Hanß Voß, Tinebüttel, Hanß Kake, Mühbrook, Lenke Butenschöns, Gnutz
Abelke	04.02.1703/10, Gev.: Ancke Wiesen v. Nort., Triencke Kake v. Langw., Hans Pop v. Langw., An Cathrien Resen v. Langw.
Jaspar	10.01.1706/5, Jaspar Osbahr, Langw., Sohn <b>Jaspar</b> , Gev.: Hinrich Laa

v. Langw., Hanß Pop in Langw., An Cathrin Rohr in Langw.

**PAURA**, Kirchspiele Plaschken/Memelland und Bordesholm

**02 3 Irma Elli**, \*/get. Bordesholm 16.06./19.07.1925/, konf. 26.03.1939 Bordesholm, Kinder: Jürgen, Rita, Klaus, gest. Neumünster 27.06.2016/S 710, [] Bordesholm 07.07.2016 auf dem neuen Friedhof

oo Bordesholm 28.04.1942/2 **Wilhelm Riecken**

Anlässlich Irmas 80. Geburtstag, 2005, schrieb ich folgendes

### **Irma bis heute:**

Sportlich fitt bewältigte Irma Mann, Haus und Garten.

Es erfolgten Fahrten nach Meran und Wien. Schleswig-Holstein war nicht zu groß, um KN-Preisausschreiben landesweit zu bewältigen. Manche Ausflüge, Fahrten, Zusammenkünfte mit Mann oder Freundinnen beim Kartenspielen oder Kegeln waren zu überstehen. Es gab auch Mallorca als Ziel, im Ballermann redet man noch heute von Irma. Immer wieder lockte das Rad, die Enkelkinder waren in jungen Jahren oft zu Besuch, Katharina durfte zur Entlastung der jungen Eltern eine längere Zeit in Bordesholm verbringen, sie machte erste Kontakte mit dem Kindergarten.

Bei Besuchen mit zwei, drei oder vier Kindern war immer etwas los, wie schön waren doch die Radtouren z. B. um den Westensee mit Kindern. Zu den Zeiten war es noch möglich, Mutti/Oma in dieser Weise zu belasten. Auch wenn die Kinder allein dort waren, erfolgte Arbeitsteilung, Oma war für das leibliche Wohl zuständig, gespielt wurde bei Tante Rita und Familie, die Cousins und Cousine lockten.

Andere Radtouren erfolgten mit Rita und Familie, Ziele waren Sylt, Ostholstein, Bodenseeumquerung und Wien.

Mit Kay und Klaus ging es einmal nach Rügen, um einen Teil des Ostens zu erkunden. Später gab es auch eine Fahrt nach Polen/Masuren, in herrlicher Landschaft genossen wir den Herbst mit Ausflügen, Kultur und einmaliger Landschaft.

Eine große Hilfe für Irma ist die Nachbarschaft zu Tante Emma, sie gab so manchen Trost in schwierigen Zeiten, nun sind die beiden Damen 80 Jahre und älter, sie unternehmen immer noch Spaziergänge, kleinere Vorhaben und Kurztrips zusammen.

Unermüdlich ging sie die letzten Jahre im See schwimmen, jedoch nicht ganzjährig.

Das Radfahren stellte Irma nach einem Missgeschick in Form eines Oberschenkelbruchs ein, ihre Mobilität besteht jetzt im Spazierengehen oder Autofahren.

Nach einem gesundheitlichen Einbruch des Rückens plagten Irma große Schmerzen, unermüdliche gymnastische Übungen auf dem Fußboden, Fahrten auf dem Heimfahrrad und Bewegungen an der frischen Luft, auch mit Tante Emma, geben ihr Linderung.

Selbst den Garten kann sie teilweise noch bewältigen; gar nicht lang ist es her, dass Rindenmulch verteilt wurde, Irma konnte dabei noch die Forke zum Beladen der Schubkarre schwingen. Befürchtungen der besorgten Nachbarn traten nicht ein.

Es ist immer wieder schön auf Nachfrage zu hören, dass Irma ihr großes Haus und sehr großes Grundstück weiter bewältigen möchte. Sie möchte hinausgehen, ohne Mantel und nicht gleich auf der Straße stehen. Dann weiterhin gutes Gelingen!

Liebe Irma, liebe Mutti liebe Oma, liebe Uroma wir danken Dir für dieses nette Fest und wünschen Dir für die Zukunft alles erdenklich Gute, besonders aber beste Gesundheit und Gottes Segen. Deine Gäste von nah und fern.

Nachtrag, verfasst von Klaus, vom 10.07.2016

Irma fuhr immer gern Rad, konnte und wollte „hochbetagt“ nach einem Sturz und Beinbruch nicht mehr auf das Rad steigen, sie büßte Bewegungsmöglichkeiten ein.

2007 entschloss Irma sich, ihr großes Heim und großes Grundstück aufzugeben, zu verkaufen.

## Ahnentafel RIECKEN

Viele Energien brachten Rita und Irma auf, ein neues Heim zu finden. Sollten es zwei oder gar drei Zimmer in einer Wohnung sein? Zu berücksichtigen war ja noch der jüngste Sohn, der bei Besuch auch ein Bett benötigte.

Schließlich wurde es eine Zwei-Zimmer-Wohnung zur ebenen Erde im Weißdornweg, die Enkel Kay vermietete. Irma wandte viele Mittel auf, sich den neuen Bereich nach ihren Vorstellungen zu gestalten. Auch wurde der alte Bestand ihrer vorhandenen Dinge stark reduziert. Ihre Selbstständigkeit versuchte sie lange zu erhalten, sie hatte immer noch ein Auto, das sie nicht mehr selbst fuhr, aber bei erforderlichen Fahrten von Tochter, Sohn oder Enkel geführt wurde.

Sie genoss die Terrasse sowie es das Wetter ermöglichte, Vorbereitungen der Mahlzeiten wie Kartoffeln schälen, putzen des Gemüses oder der Erdbeeren, alles fand nach Möglichkeit draußen statt, wie schön war es, zu den entsprechenden Jahreszeiten draußen mit Irma zu speisen.

Es bestand während der Zeit am Weißdornweg ein reger Kontakt zu den Nachbarn, gemeinsame Feierlichkeiten gab es auch.

Tochter, Schwiegersohn und Enkelin waren in der Nähe, mangelnde Zuwendung und Vereinsamung waren nicht angesagt.

Mit fortschreitendem Alter ließ die Gesundheit nach, besonders der Rücken ließ in seiner Belastbarkeit nach, der eigene Haushalt war nicht mehr zu bewältigen, Pflegemaßnahmen waren erforderlich, es gab Essen auf Rädern, das nicht dem hohen Anspruch genügte.

Ein Schlaganfall erforderte einen Krankenhaus-Aufenthalt mit der Folge weiterer Einbußen der Selbständigkeit.

Zu Hause war nicht mehr zu bewältigen, kurz vor Weihnachten 2013 zog Irma aufgrund körperlicher Gebrechen und weiterer Einbußen der Selbständigkeit um in das Seniorenheim Dahlienhof.



Wieder war es erforderlich, Irmas Habe zu reduzieren, für sie und die Angehörigen eine schwere Belastung.

Im neuen Heim wurde ihr Radius immer kleiner, erst ging sie am Rollator nach eigenen Vorstellungen spazieren, es gab eine große Runde mit Sitzmöglichkeiten jederzeit auf dem Rollator.

Es folgte eine Zeit, in der für diese Runde eine Begleitung erforderlich war, und letztlich diese Tour nicht mehr zu bewältigen war.

Der Rollator war eine ganze Weile die Möglichkeit mobil zu bleiben, jedoch musste er durch einen Rollstuhl ersetzt werden.

Neben den bisherigen Gebrechen stellten sich Seh- und Hörschwierigkeiten ein, damit war die Teilnahme am gesellschaftlichen Leben eingeschränkt, früher las sie viel. Es war nicht mehr möglich. Die Nutzung des Fernsehers wurde zunehmend schwieriger, die Informationsflut war einfach zu schnell.

Die Vereinsamung wurde noch bestärkt durch das Auftreten eines multiresistenten Keimes, denn jetzt durfte Irma nicht mehr in den Speiseraum zum gemeinsamen Es-

## Ahnentafel RIECKEN

sen. Dies trug dazu bei, dass sie aufgrund des scheidenden Lebensmutes wenig aß und trank, ein Zuckerschock wurde von einer Nachtwache als Herzinfarkt gedeutet, und es erfolgte eine Einweisung ins Krankenhaus. Hier verstarb Irma.

Nach dem Verlauf ihres Lebens wurde Irma im Altenheim immer bedrückter und unzufriedener, sie äußerte sich in der Form, dass sie keine Lust mehr zum Leben hatte. Der Tod war aus ihrer Sicht eine Erlösung.



Irmas Grab 07.07.2016 Bordesholm





Irma, links



Irma, Vogelschießen in Bordesholm, vordere Reihe, 4. Mädchen von rechts



Irma, rechts



Rechts Irma, Mitte Willy Tietgen, links Frieda Tietgen

~~Herr~~ Frau Irma Riecke  
~~geboren~~  
erhält die Erlaubnis, nach Ablegung der Prüfung \*  
ein Kraftfahrzeug mit Antrieb durch  
**Verbrennungsmaschine**  
der Klasse ein- und drei- vier \* zu führen.  
Kl. 3 wurde am 13.11.68 erstmalig erteilt  
237 Rendsburg, den 25. Juli 1969  
Kreis Rendsburg  
Der Landrat  
Verkehrsaufsicht  
im Auftrage:  
Stempel *[Signature]*  
Liste Nr. 3483/69  
(Unterschrift)  
~~Vermerk des amtlich anerkannten Sachverständigen oder Prüfers für den Kraftfahrzeugverkehr \*) \*\*)~~  
Nach bestandener Prüfung ausgehändigt.  
den ..... 19.....  
Der amtlich anerkannte Sachverständige / Prüfer\*) für den Kraftfahrzeugverkehr  
(Unterschrift)  
\*) Nichtzutreffendes durchstreichen  
\*\*) Bei Führerscheinen der Klasse 4, bei erneuter Erteilung nach Entziehung der Fahrerlaubnis und in den Fällen des § 10 Abs. 3 StVZO, ist dieser Vermerk gegebenenfalls zu streichen.

Eigenhändige Unterschrift des Inhabers  
Irma Riecken

Irmas Führerschein



Irma als junges Mädchen



Konfirmation 1939, Klosterkirche Bordesholm, Pastor  
(ehemaliger Bischof) Eduard Völkel, Irma: 2. Reihe, 6. Person  
von rechts mit Seitenzopf



Irma mit Jürgen, 1942/1943



Irma mit Klaus, 1962 in Wyk/Föhr



Irma und Wilhelm, 1964 im Harz



# Ahnentafel RIECKEN



Irma, um 2006

**Konfirmationszeugnis**

In der evangelisch-lutherischen Kirche zu  
*Bordesholm*  
 Provinz Schleswig-Holstein  
 ist am *26. März 1939*  
 konfirmiert  
*Irma Elli Riecken,*  
*Bordesholm*  
 geboren am *16. Juni 1925*  
 zu *Bordesholm*  
 getauft am *19. Juli 1925*  
 zu *Bordesholm*  
*Bordesholm*, den *26. März 1939*  

*D. Keilbach*  
 Pastor

**Sterbeurkunde**

Standesamt Neumünster  
 Registernummer S 710/2016

---

Verstorbene Person  
 Familienname Riecken  
 Geburtsname Paura  
 Vorname(n) Irma Elli  
 Zeitpunkt des Todes 27.06.2016, 21:02 Uhr  
 Sterbeort Neumünster  
 Letzter Wohnsitz Wattenbek  
 Geburtstag 16.06.1925  
 Geburtsort Bordesholm  
 Religion evangelisch-lutherisch  
 Familienstand verwitwet  
 Ehemann  
 Familienname Riecken  
 Geburtsname  
 Vorname(n) Wilhelm

---

Ort, Tag Neumünster, 04.07.2016  
 Urkundsperson *(Keilbach, Standesbeamtin)* 

Verlag für Standesamtswesen GmbH, Frankfurt am Main · Heft Nr. 2013

## Ahnentafel RIECKEN

---

**03 6 Heinrich Paura**, \* Galsdon Joneiten/Kreis Tilsit 31.01., getauft Plaschken 19. 02.1888, Taufschein vom 25. 08.1911, anlässlich seiner ersten Eheschließung angefordert, †/[] Neumünster/Bordesholm 03./06.11.197089, Trauerfeier in der KlosterkircheArbeiter ooI Kiel-Ellerbek 1911/363 18.11.1911 Marie Margareta Katharina geb. Meyer, 1 Sohn, Hans Heinrich Max Paura, geb. Kiel-Ellerbek 15.05.1913/461, getauft 08.06.1913 in Kiel-Ellerbek ooII Bordesholm 31.05.1925/Standesamt Nr. 6 **Dorothea Karoline Margarethe Wriedt**, 1 Kind, Irma

Folgende Beschreibung habe ich, Klaus, mit meiner Mutter, Irma geb. Paura, zur Jahreswende 1988/89 gemacht:

Heinrich wuchs sehr ärmlich auf, verlor den Vater mit 7 oder 8 Jahren, der in der Memel beim Fischfang ertrank; sogar im ärgsten Winter trug die Familie nur Holzpantoffeln.

Um die Jahrhundertwende kam Heinrich als landwirtschaftlicher Arbeiter wegen Arbeitsmangels in der Heimat von Galsdon-Joneiten/Ostpreußen nach Eisendorf bei Nortorf.

Später wechselte er die Beschäftigung und verdiente sich den Lebensunterhalt als Werftarbeiter in Kiel, um für den Kaiser Kriegsschiffe zu bauen.

Vor Beginn des Ersten Weltkrieges heiratete er Kath. Meyer, mit der er zwei Kinder hatte. Heinrich musste zum 14. August 1914 als Soldat in den Krieg ziehen. Er nahm 1914/15 an dem Russlandfeldzug teil, ab 1916 wirkte er in Frankreich. Nachdem er als Musketier, später, ab 14.09.1916 als Gefreiter, wirkte, nahm er auch an der „Vorbereitung für die große Schlacht in Frankreich“ teil.

Über seine Erlebnisse wissen wir nichts. Mit guter Führung, ohne Strafen und glücklich, die vier Kriegsjahre unverletzt überstanden zu haben, wurde Heinrich 1918 mit einem Entlassungsanzug und Mantel sowie mit 65 Mark nach Hohenhorst entlassen.

Das Familienleben wurde aufgrund des Krieges gestört, seine Frau verließ ihn, und die beiden Kinder Hans und Bertha zog dann seine Schwester Emma in Hohenhorst/ Bordesholm groß. Nach dem Krieg fuhr Emma zurück nach Ostpreußen zu ihrer Mutter und nahm den Neffen Hans mit, er sollte dort bei seiner Großmutter aufwachsen.

Nach Heinrichs zweiter Eheschließung kam Hans, der in Ostpreußen sich selbst überlassen aufwuchs, um den sich niemand kümmerte, „verwildert“ zurück zu seinem Vater und seiner Stiefmutter.

Vater und Sohn hatten verschiedenen Lebensauffassungen, es gab oft Streit bis Hans als Junge zum Bauern kam. Dort gefiel es ihm nicht, er versuchte nach Ostpreußen zurückzukehren, kam aber nicht durch den „Korridor“ (Landstrich zwischen dem Deutschen Reich und Ostpreußen, der zu Polen gehörte). Er wurde aufgegriffen und wurde vom Vater abgeholt.

Weil Heinrich keinen Beruf erlernt hatte, war es schwer für ihn, eine Arbeitsstelle zu finden. Im Sommer arbeitete er als Dachdeckerhelfer, im Winter beim Forstamt als Holzfäller, später dann bei der Firma Gevecke, Sägerei, in Bordesholm.

Da das Einkommen sehr gering war, pachtete die Familie in Bordesholm ein Stück Land, die dazu benötigten Geräte ließ Heinrich sich beim Verpächter aus. Als Gegenleistung musste er auf dem Hofe seine Arbeitskraft neben der beruflichen Tätigkeit zur Verfügung stellen. Ein

weiterer Lohn des Verpächters war das Ausleihen des Ausfahrgespannes, womit die Familie Dorotheas Schwiegereltern aus erster Ehe zu Pfingsten in Nettelsee bei Bordesholm besuchte. Um den Lebensunterhalt zu verbessern, zog die Familie jedes Jahr zwei Schweine auf, das eine wurde verkauft, das andere für die Familie. Die gewonnenen Vorräte mussten für das ganze Jahr reichen. Darum wurde viel geräuchert, die Räucherammer war erst auf dem Boden, später im Keller.

Das verdiente Geld verwaltete die Ehefrau. Heinrich hatte ab und zu das Bedürfnis, dem Alkohol zuzusprechen, jedoch hat er nie den ausgezahlten Wochenlohn, wie andere Werftarbeiter, vertrunken (andere Frauen erschienen am Werkstor, um das von ihren Männern verdiente Geld in Empfang zu nehmen, manche Männer versuchten, durch ein anderes Tor zu gehen, um der Ehefrau zu entkommen). In Bordesholm trank Heinrich einmal einen über den Durst und hatte Schwierigkeiten, nach Haus zu kommen. Zwei junge Mädchen halfen und stützten ihn, bei der Ankunft zu Haus schimpfte Dorothea mit den Mädchen.

Die finanziellen Verhältnisse lassen sich auch daran erkennen, dass es Bohnenkaffee nur sonntags gab, je eine Flasche Rum wurde im Dezember zum Schlachten, zu Weihnachten und zu seinem Geburtstag im Januar gekauft.

Zeit seines Lebens litt Heinrich an Rheuma und Gicht. Aus diesen Gründen war er 1935 einmal in Bramstedt zur Kur und einmal im Zweiten Weltkrieg zur Erholung im Harz. 1935 während des Kuraufenthaltes erhielten Frau und Kind 9,30 RM Krankengeld wöchentlich.

In den ersten Jahren nach dem Hausbau 1929 verdiente Heinrich etwa 1500 RM jährlich, davon waren als Abtrag und Zinsen 400 RM jährlich zu zahlen.

Nach dem Tod der Ehefrau im Jahr 1961 gab Stieftochter Frieda (Tochter Dorotheas aus erster Ehe) ihre Arbeit auf, um Heinrich zu betreuen. Dies war allerdings nicht notwendig, da er noch alles selbst machen konnte.

Das Frühjahr (Gartenbestellung), den Sommer und den Herbst verbrachten beide zusammen in Bordesholm, im Spätherbst und Winter kam Heinrich in unsere Familie. Der Aufenthalt brachte ihm sehr viel Spaß, da er das Familienleben genoss, bei der Pflege des Grundstückes half, Leergut aus dem Lebensmittelgeschäft sortierte, Kartoffeln schälte, Kontakt zu den Auslieferungsfahrern pflegte (so manche Auslieferungstour endete bei Heinrich in der Küche bei Grog). So sparten Heinrich und Frieda Haushaltsgeld und Brennstoffkosten, da sie die gleiche Zeit bei ihrer Cousine verbrachte.

Mit mir besuchte er oft sonntags die Nachmittagsvorstellung im Kino, wir spielten oft Karten oder „Mensch ärgere dich nicht“. Auch im Kartenklub, der sich öfters bei Irma und Wilhelm traf, spielte er sehr gerne.

Heinrich lebte stets als zufriedener Mensch, der nie aus der Ruhe zu bringen war.

**04 12 Martin**, Häusler, als Fischer in der Memel ertrunken,  
oo Erdmutterte Krebszekies



Heinrich, vorne links, als Dachdeckergehilfe, vorne links.

17652



**Militärpaß**  
des  
*Musketen-Regiments*  
*Heinrich Paura*

Sabresklasse 1914

507 a. Provinzialinfanterie.

**Nationale des Buchinhabers.**

1. Vor- und Familienname: *Heinrich Paura*

Geboren am *21. ten* *Januar* 18*88*  
zu *Galswin-Jonaden*  
Verwaltungsbezirk: *Eilsit*  
Bundesstaat: *Preussen*

2. Stand oder Gewerbe: *Waggonarbeiter*

3. Religion: *ev.*

4. Ob verheiratet: *nein*  
Kinder: *2*

5. Datum und Art des Dienst Eintritts:  
Am *14. ten* *Kriegs* 1914  
als *Feldkapitän*

6. Bei welchem Truppenteil (unter Angabe der  
Kompanie, Eskadron, Batterie):  
*II. Pater. Inf. F. N. 163*

Ausfertigung für die Angehörigen.

**Evang.-Luth. Kirchengemeinde**  
Bordesholm - Brügge  
Die Kirchenkasse

2352 Bordesholm, den **24.11.1970**  
Wildhofstraße 7 - Postfach 69  
Telefon 04322 / 386

Konten der Kirchenkasse:  
Bordesholmer Sparkasse Nr. 892  
Postscheckamt Hamburg Nr. 41048

Ev.-Luth. Kirchengemeinde Bordesholm-Brügge  
**Bestattungsinstitut**  
Sophus Butscher  
Inh. Frau Else Veith  
2352 Bordesholm  
Wildhofstraße 19

**Gebührenrechnung** (F. Bordesholm)

für die Beerdigung Heinrich Paura am 6. Nov. 1970

1. Grabnutzungsgebühren . . . . .	DM	—,—
2. Verlängerung des Grabnutzungsrechtes <u>2 Jahre</u> . . . . .	DM	14,—
3. Friedhofsunterhaltungsgebühr . . . . .	DM	90,—
4. Beisetzung einer Urne . . . . .	DM	—,—
5. Ausstellung eines Grabscheines . . . . .	DM	10,—
6. Umschreibung der Grabstätte . . . . .	DM	10,—
7. Ausheben und Schließen des Grabes . . . . .	DM	60,—
8. <del>Allgemeine Beerdigungsgebühr (Pauschalgebühr für Orgelpfeifer, Glockengeläute, Beleuchtung und Reinigung der Kirche) + Kap.</del> . . . . .	DM	25,—
9. Benutzung der Leichenkapelle <u>3 Tage</u> . . . . .	DM	15,—
10. Benutzung des Bahrwagens . . . . .	DM	4,—
11. Kirchenheizung . . . . .	DM	—,—
12. Kirchenchor . . . . .	DM	—,—
13. Sonstiges . . . . .	DM	—,—
	DM	<u>228,—</u>



Heinrich Paura

# Ahnentafel RIECKEN



KURT SCHUMACHER

Sozialdemokratische Partei Deutschlands  
Bezirk Schleswig-Holstein

## Mitglieds-Buch

Name: Parida

Vorname: Guinter

Geb. am: 31.1.88 in: Galtow

Beruf: Arbeiter

Wohnung: Bushofweg

Der SPD beigetreten am: 1.10.45

Mitglied vor 1933 von 1918 bis 1933 \*)

  
Lans Beyer  
 (Unterschrift)

Dieses Buch bleibt  
Eigentum der Sozialdemokratischen Partei Deutschlands

\*) Rubrik entwerfen, wenn Mitgliedschaft vor 1933 nicht be-  
stehen hat.

„Niemand dürfen wir die Menschen nach der Art der Arbeit werten, sondern nur nach der Leistung auf dem Arbeitsplatz, auf dem sie stehen. Wir müssen Achtung vor jeder Arbeit, Achtung vor jedem Träger dieser Arbeit haben.“

Dr. Robert Ley

## Die Deutsche Arbeitsfront

### Mitgliedsbuch

Parida      Guinter  
 Name                      Vorname

Arbeiter  
 Beruf

geboren am 31. Januar 1888 in Galtow

ein-      1. Oktober 1934  
 über-      getreten

in Gau Sylt-Ring - Gellhorn

Verwaltungsstelle Rambörsing

Ortsgruppe Bushofweg

Die Beitragszahlung beginnt in diesem Buch mit der 49 Beitragswoche des Jahres 1935.

Dr. R. Ley  
 Reichsorganisationsleiter der D. A. F.

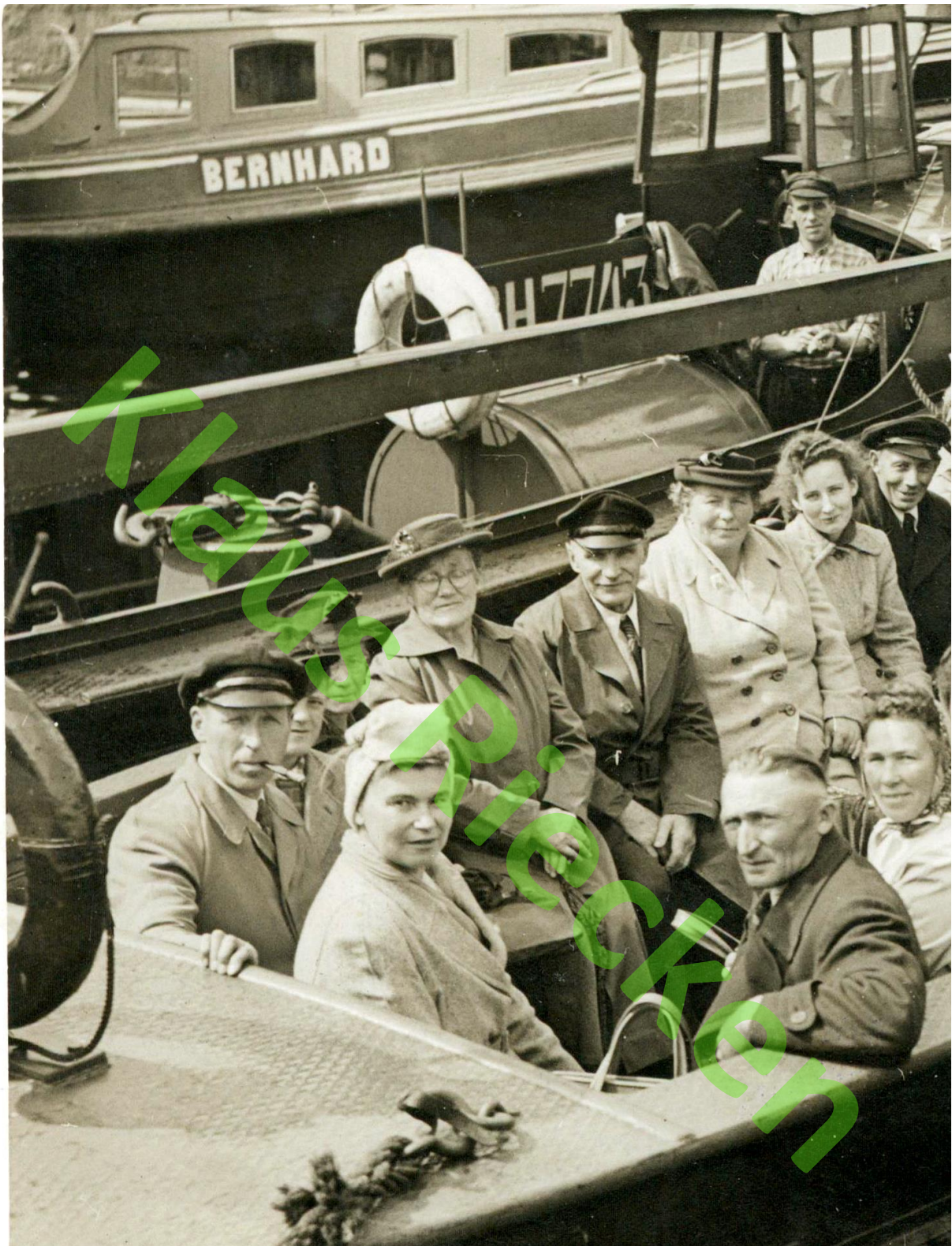

Heinrich und Dorothea im Hamburger Hafen





Dorothea und Heinrich Paura

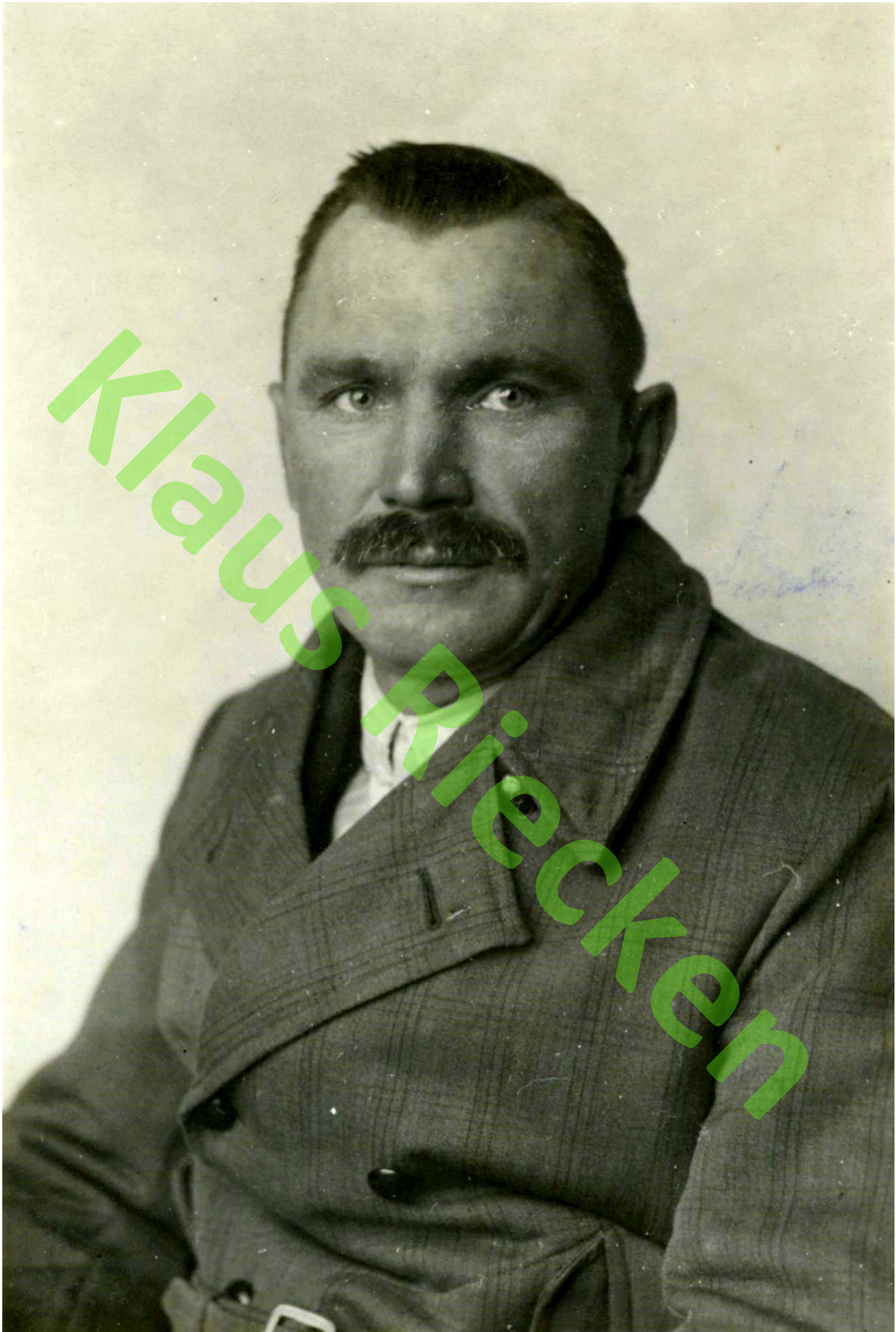

Heinrich Paura

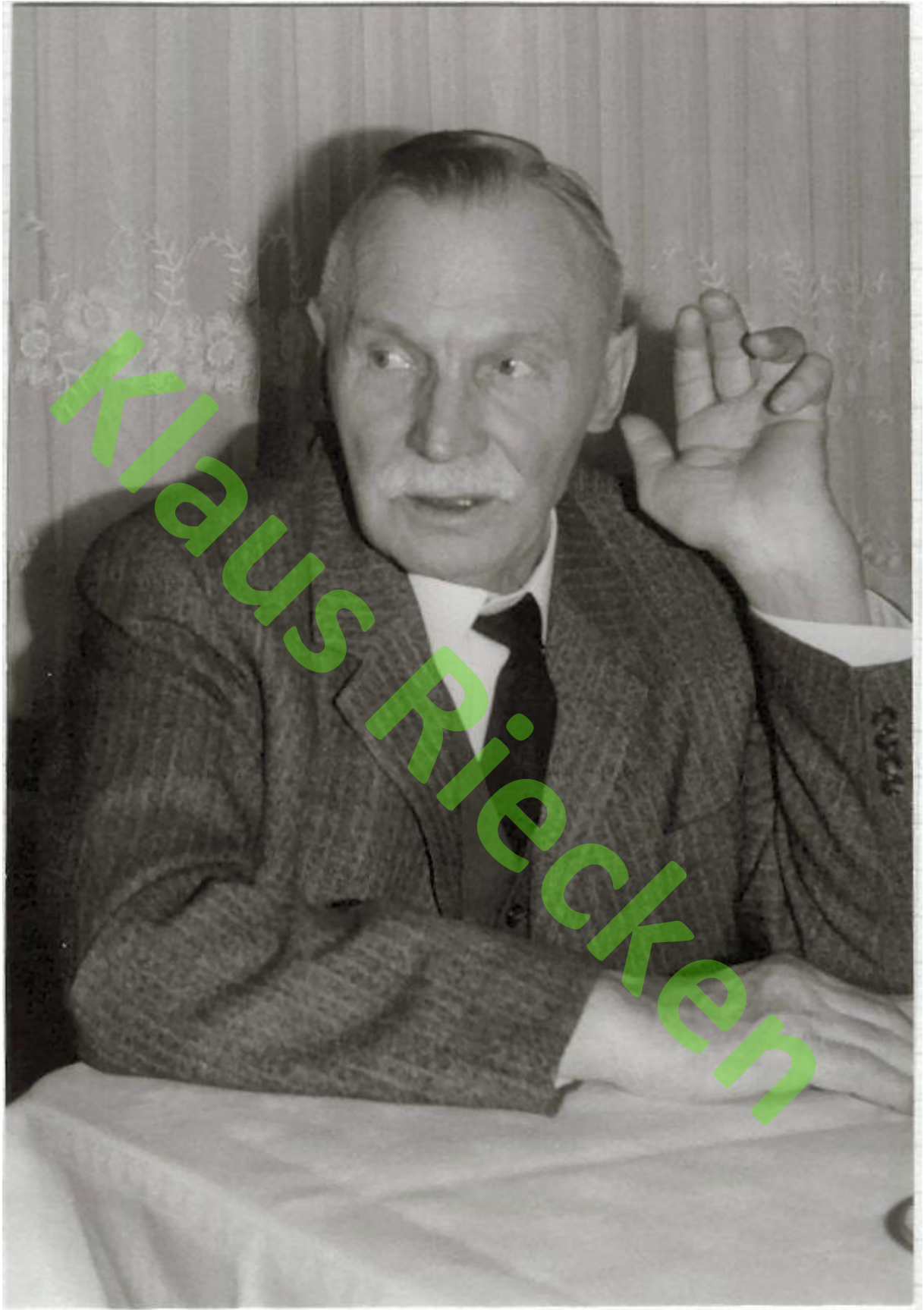

Heinrich Paura



Heinrich und Dorothea Paura

## Ahrentafel RIECKEN

---



rechts: Alte Landstraße 39, dort wohnten Heinrich und Dorothea Paura, erbaut 1929

# Ahrentafel RIECKEN

## Abschätzungs-Nachweisung.

Kreis: **Bortesholm** Beglück: **3**  
 Stadt: **Bortesholm** Quartier: **Dügel**  
 Gemeinde: **Düffel**

Sum Antrag vom: **15.9.**

Mr. mit **P. P. P.** für **P. P. P.** **Ordnung**

Name, Stand oder Gewerbe des Eigentümers: **Ordnung**

1 Buchstabe Benennung Bisherige Werth- Summe Grund der Umfasstung	2 Ums- fassungs- wände b) Dach, (bei hohem Grund von Dach)	3 Benutzung	Kürze Beschreibung der einzelnen Gebäudeteile.						Der einzelnen Gebäudeteile					Zufu- hr w Bauart Spez	
			Zahl	Zu- stän- de	Maße		Benennung	Größe qm	Neubauwert nach pro in Mark (nach 10 Mark abgerundet)	Zufu- hr w Bauart Spez					
					Eänge m	Brette m					Söhe m	Man- er- höhe cm			
a eA. Aufgang b Lichter im Licht mit	a. 1 m hoch b. 1 m hoch	Nachbesetzung F. 1. Feuerstein gläster Beschäftigung	a 1 m hoch b 1 m hoch	1 1	III IV	3,6 3,2 8,0 2,6	4,0 4,0 8,0 2,6	2,0 2,0 2,8 4,6	30 30 24	11 11	12 12	13 13	14 14	120 600 2690 1160	1 3 1
f A Lichter mit	a. 1 m hoch b. 1 m hoch	Nachbesetzung F. 1. Feuerstein gläster Beschäftigung	a 1 m hoch b 1 m hoch	1 1	III IV	6,8 6,8	4,2 4,2	2,8 2,8	24 24	11 11	12 12	13 13	14 14	50 500 350 80	1 1 1 1

Anmerkung: 1. Sind eingetragene Bauteile anderweitig versichert, so ist dies anzugeben. 2. Wertvolle zentrale Anlagen und Eingelagerte im Gebäude sind in Spalte 11—15 bei Tag-Gebühren **RM 100**

Bortesholm, den 15. Okt. 1929  
**Jimmund**  
 Bortesholm, den 15. Okt. 1929  
 H. P. P. **Ordnung**

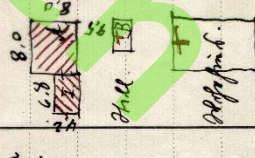

Abschätzungs-Nachweisung vom 15.09.1929

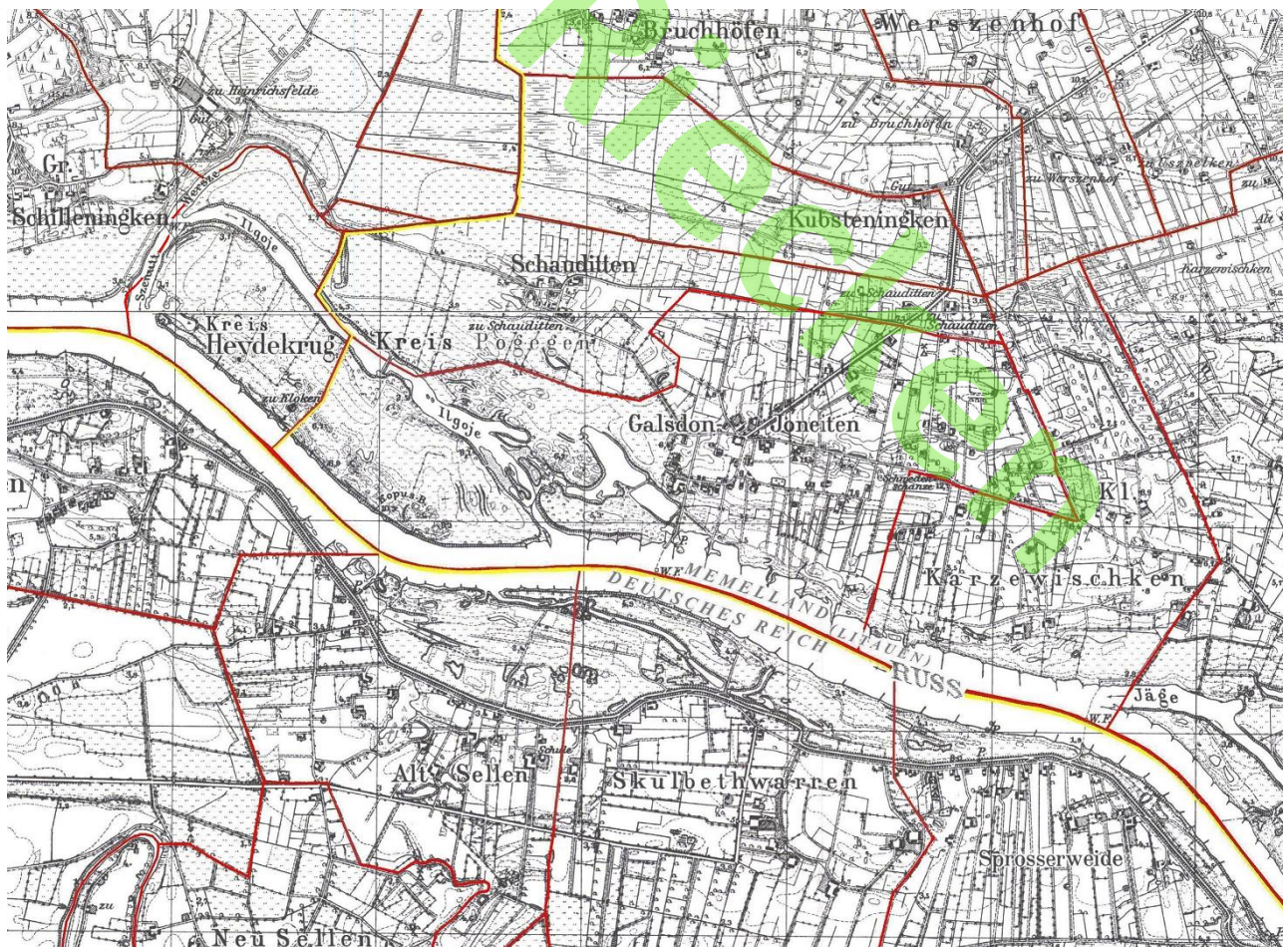



*Galsdon Joneiten auf der Schroetterkarte Blatt 12 (1796-1802) Maßstab 1:50.000  
Staatsbibliothek zu Berlin – Preussischer Kulturbesitz*

Geschichtliche Ereignisse bzw. Entwicklungen, die direkt auf das **Alltagsleben** in Galsdon Joneiten und der umliegenden Dörfer in der Memelniederung gewirkt haben:

- 1708/09 durch die Pest stirbt ein Großteil der Bevölkerung, die Gegend verödet
- 1720- 1726 Mißernten
- 1727 Viehseuche
- 1757/69 im 7-jährigen Krieg Einfall und Plünderungen durch die Russen; Kosaken schleppen Flecktyphus ein; Sinken der Bevölkerung, etliche Bewohner fliehen auf die andere Seite der Memel
- 1805 in den Napoleonischen Kriegen sind die Bauern zur Armeeverpflegung verpflichtet; es kommt zu einer allgemeinen landwirtschaftlichen Krise; die Bevölkerung sinkt stark.
- 1823 Futtermangel wegen schlechter Ernten, deshalb großes Viehsterben (bis zu 70%)
- 1820/30 Remontenmärkte in Tilsit, daher Aufschwung der Pferdezucht
- 1829 schwere Überschwemmung, viele Gebäude zerstört, Vieh ertrinkt
- 1829 Blattern
- 1831 Pocken, Cholera aus Rußland
- 1832 Blattern
- 1833 Grippe
- 1833/34 winterliche Überschwemmung, Heu und Kartoffeln verderben
- 1835 Lebensmittelpreise verdoppeln sich, Saatgut wird knapp
- 1837 völlige Mißernte
- 1838 verregneter Sommer, im August Überschwemmung ,Maul- und Klauenseuche, Milzbrand, Lungenfäule beim Vieh, die Hälfte der Kartoffeln verfault
- 1838/39 extrem strenger Winter, Eis bis Anfang Mai, Verarmung der Bauern, der Schmuggel nach Rußland blüht
- 1844 Ernteausschlag durch Überschwemmung, folgende Hungersnot
- 1848 Schulgründung in Galsdon Joneiten
- 1853/56 kräftige Erholung der Landwirtschaft durch den Krimkrieg- Handel über russische Grenze- auch mit Pferden und Holz
- 1869 Typhus
- ab 1870 Verbesserung der Verkehrswege, Errichtung von Spickdämmen, landwirtschaftliche Erholung
- März 1888 schwerstes Hochwasser des Jahrhunderts, weitere Überschwemmungen: 1906 und 1914
- 1903 Bau der Kieschaussee Mädewald- Galsdon Joneiten
- 1907 Bau der Königin Luise Brücke in Tilsit -Vereinfachung des Handels
- August 1914 WK I Russeneinfälle, Verschleppung von Bewohnern nach Sibirien
- 28.7.1919 Abtrennung des Memellandes vom Reich; Einrichtung des "Kleinen Grenzverkehrs" d.h. die Bewohner eines 10 km breiten Streifens entlang der Memel durften mit einer Grenzkarte nach Tilsit und Ragnit fahren. Die Folge war ein blühender Schmuggel über die Memel.

## *Geschichtliche Ereignisse in und um Galsdon Joneiten*



## Das Memelland – Heimat Heinrich Pauras

Das Memelland, auch Memelgebiet, ist ein nach dem Ersten Weltkrieg von Ostpreußen abgetrenntes Territorium, dessen südliche Grenze der Memelstrom bildet. Der Unterlauf der Memel teilt sich in mehrere Arme, wobei die Grenzziehung dem Verlauf des Ruß- und Skirwiethstromes folgt. Für das Kurische Haff und die Kurische Nehrung bildet die alte Trennungslinie der Kreise Memel und Fischhausen die Grenze.

Somit beinhaltet das Memelland den alten Kreis Memel und die nördlich der Memel gelegenen Anteile der alten Kreise Heydekrug, Tilsit und Ragnit. Aus den beiden letzten wurde dann der memelländische Kreis Pogegen gebildet.

Nach Abtrennung aufgrund des Versailler Vertrages stand das Memelland erst unter Verwaltung des Völkerbundes (Französisches Mandat), wurde dann 1923 von Freischärlern, hauptsächlich aus Litauen stammend, besetzt und vom litauischen Staat annektiert, bis das Gebiet 1939 an das Deutsche Reich zurückgegeben und wieder an Ostpreußen angliedert wurde. Nach der Flucht 1944/45 und nach weitestgehender Aussiedlung der in beträchtlicher Zahl in der Heimat verbliebenen oder nach Sibirien verschleppten Memelländer in den 50er und 60er Jahren, lebt der größte Teil der ehemaligen memelländischen Bevölkerung und deren Nachkommen heute in Deutschland. Das Memelgebiet gehört heute zu Litauen.

19:17 Sonntag 30. Jan. wiki-de.genealogy.net 51%

**ev. Plaschken Gründung 1695**  
 Die Kirchenbücher enthalten auch viele Einträge aus anderen Kirchspielen, z.B. Pokraken, Tilsit-Land, lit. Tilsit, Neukirch, Coadjuten, Rücken  
 Groß-Bersteningken, Klein-Bersteningken, Bruchhöfen, Galsdon-Joneiten, Alt-Karzewischken, Klein-Karzewischken, Kubsteningken, Lasdehnen, Leitwarfen, Mädewald, Ostradirwen, Pageldienen, Deutsch-Pillwarren, Pillwarren, Pleikischken, Pleine, Schauditten, Schunelen, Swareitkehmen, Szameitkehmen, Uszpelken, Warrischken, Werschenhoff (Kreis Tilsit) - Perwalkischken (Kreis Niederung)

	Bestand 1909 gem. Rose	Bestand 1939 gem. Grigoleit	LDS	EZA Berlin	DZfG Leipzig	Ausland	Anmerkungen
Taufen	1771 ff.	1709 ff. a)	1709-1818 1857-1875 d) 1774-1868 c) 1931-1944	1931-1944	1709-1875		
Heiraten	1760 ff.	1709 ff. a)	1709-1759 1789-1870 1935-1944	1935-1944	1709-1870		
Sterbe	1760 ff.	1709 ff. a)	1709-1875 1924-1944	1924-1944	1709-1815 1840-1875		
Konfirmationen	---	---	1911-1944	1911-1941	---		
Register	---	T 1775 ff. H, S 1795 ff.	T, H, S 1775-1815	---	T 1775-1815 1857-1875 H, S 1775-1815		
Duplikate	---	---	---	---	---		
Anmerkungen	---	---	b)	---	---		

a) unvollständig 1723-1757  
 b) Verfilmung 1960 und 1994  
 c) uneheliche und auswärtige Taufen  
 d) das im Kirchenbuch enthaltene alphabetische Register geht bis 1879 !!

Möglichkeiten der weiteren Suche in der Familie Paura, Galsdon Joneiten, Ksp. Plaschken

## Ahnentafel RIECKEN

### PETERS, Kirchspiel Flemhude

**09 493 Dorothea Petersen**, get. Melsdorf 08.08.1724/21, lebte noch 1787 (Eheschließung des Sohnes). Im Sterberegister Flemhude 1787 – 1824 nicht gefunden. verlobt Flemhude 01.09.1748/S. 271, Zeugen: Claus Alheit, Hans Jasper; Jochim Petersen, Hans Wriedt  
oo Flemhude 11.10.1748/5 **Johann Sell**

**10 986 Hinrich Petersen**, vieljähriger Hufner in Melsdorf, \* um 1679  
† Melsdorf 01.10.1729/23 50jährig  
verlobt Flemhude 26.04.1711  
oo Flemhude 25.10.1711/3 **Dorthea Bruxen**, † Melsdorf 03.03.1735/6

Zeugen der Eheschließung: Er: Jürgen Töm, Jürgen Writ, beide aus Stampe, Sie: Hans Sell, Jürgen Bruchs, beide aus Schönwohld

Kinder:

Johann Hinrich	20.06.1712/25
Jochim	18.02.1715/3
Cathrin Elisabeth	11.02.1718/4
Jürgen	06.06.1721/13
Dorthe	08.08.1724/21

### PIEPERS, Kirchspiel Flintbek

**09 383 Trienke Piepers**, aus Böhnhusen, [] Flintbek 04.06.1756/30 aus Groß Flintbek, im Namensregister Taufen Flintbek 1682 – 1771 nicht gefunden  
oo Flintbek 25.10.1716/20 **Hans Harmens**, Flintbek

### PINGEL, Kirchspiel Nortorf

**10 703 Lehnke(Magdalena) Pingel**, Timmaspe, get. Nortorf 08.09.1678/60, † vor 1736,  
Kinder: Trineke, Hanß Trienke, Marike, Jochim, Lenke  
oo Nortorf 09.11.1701/32 **Marx Voss**, Timmaspe

**11 1406 Jochim Pingel**, Wittorf/Ksp. Neumünster, später 1/8-Hufner in Timmaspe, \*  
Wittorf, oo Nortorf 02.02.1670/3 **Anke Homfeld**, Timmaspe

Kinder: Taufregister Nortorf

Jochim	28.05.1673/48	Jochim Pingel, Timmaspe, <b>Jochim</b> ,	Gev.: Detleff Pingel, Gadeland, Clauß Böttcher, Krogaspe, Anke Thurns, Schülpe
Margreta	08.09.1676/33	Jochim Pingel, Timmaspe, <b>Margreta</b> ,	Gev.: Engel Thuns, Trinke Butenschöns, Jürgen Thuns
<b>Magdalena</b>	08.09.1678/60	Jochim Pingel, Timmaspe, <b>Magdalena</b> ,	Gev.: Lehnke Bötcher, Lenke Brackers, Jürgen....., <b>siehe 10 - 703</b>
Abel	08.12.1680/95:	Jochim Pingel, Timmaspe, <b>Abel</b> ,	Gev.: Abel Rowers, Nort., Gretche Pingels, Hinrich .....
Hans	25.03.1683/24:	Dom. Judica, Jochim Pingel, Timmaspe, <b>Hans</b> ,	Gev.: Jaspar Thun, Schülpe, Caspar Bracker, Wittorf, Gretche Rowers
Detleff	20.06.1686:	Jochim Pingel, Timmaspe, <b>Detleff</b> ,	Gev.: Detleff Gotsche, Loop, Hans Butenschön, Lehnke Gottschen

## Ahnentafel RIECKEN

**PRIES**, Kirchspiel Bornhöved

**10 567 Elske (Wiebke) Pries**, Calübbe, oo Bornhöved 08.11.1668/S. 217 **Jochim Flenker**

**RATCHEN**, Kirchspiel Nortorf

**10 691 Sylke Ratchen**, Gnutz, Kinder: Clauß, Trink, Gretch, Marike  
oo Nortorf 17.07.1670/13 **Jacob Reimers**, Timmaspe

II

**10 705 Abel**, Gnutz, Kinder: Görge, Clauß, Abel, Marieke  
oo Nortorf 12.09.1666/15 **Görge Rohwer**, Langwedel

**REESE**, Kirchspiel Flintbek

**09 335 Lencke Reese**, \* Techelsdorf vor 1695, † Böhnhusen 03.09.1751, „, den 3. September ist Lenck Ripers von Bonhus zur Erde bestaetet worden, Sermon.“, bisher 1 Tochter Trinke  
oo Flintbek 24.02.1715/12 **Ehler Rieper**

**REIMERS**, Kirchspiel Nortorf

I

**09 345 Trienke Reimers**, \* Timmaspe, get. Nortorf 27.12.1675/99, † Krogaspe als Jochim Beekmanns Ehefrau Trinke 30.10.1741, 66 Jahre alt, [] Nortorf 02.11.1741/162, Kinder: Hinrich, Anke, Trinke, Jochim  
oo Nortorf 1700/18 **Jochim Beekmann**, Krogaspe

**10 690 Jacob Reimers**, 1/8-Hufner in Timmaspe  
ooI Nortorf 11.10.1665/33 Anke Wittorfs, Timmaspe

Jochim 18.08.1667/49 Jacob Reimers, Timmaspe, **Jochim**

ooII Nortorf 17.07.1670/13 **Sylke Ratchen**, Gnutz

Kinder: Taufregister Nortorf

Clauß 13.07.1673/55 Jacob Reimers, **Clauß**, Gev.: Carsten Wahrensholtz, Hanß Stieper, Gretche Kühlen, 2 Ehen Clauß Reimers in Nortorf, 1699 und 1702

**Trink** 27.12.1675/99, Jacob Reimers Timmaspe, **Trinke**, Gev.: Gretche Ratchens, Schülp, Lenke Homfeld, Jochim Reimers, Gnutz, siehe **09 345**

Gretch 06.01.1679/3, Jacob Reimers, Timmaspe, **Gretche**, Gev.: Lenke Müllers, Timmaspe, Lehnke Ratchens, Homfeld, Eler Treede

Marike 13.04.1682/26, Jacob Reimers, Timmaspe, **Maricke**, Gev.: Marike Rixen, Abel Wittorf, Jochim Staven, Schülp

II

**11 1405 Gretche Reimers**, Timmaspe, Kinder: Abel, Marx, Gretche, Anke, Hanß  
oo Nortorf 25.09.1664/19 **Hans Voss**, Timmaspe

**RIECKEN**, Kirchspiel Bornhöved

I auch Riecken Stammbaum RK 1

**07 73 Anna Margaretha Riecken**, \*/get. Wankendorf/Bornhöved 03./05.02.1758/6T, S.

## Ahnentafel RIECKEN

296 Gev.: Anna Marg. Tietjen, Stolpe, Elisabeth Riecken, Wankendorf, Hans Christian Riecken, Wankendorf, †/[] Puckrade/Bornhöved 31.03./03.04.1833/28, 77jährig, Kinder: Asmus, Dorothea, Margr., Anna, Magdalena, Cath. Els., Claus, Vz. 1803: verh., 7 Kinder aufgeführt

oo Bornhöved 14.11.1784/18 **Claus Theden**, Inste, Hufepächter Puckrade \*/get. Wankendorf/Bornhöved 06./10.02.1754/S.194, †/[] Wankendorf/Bornhöved 12./15.06.1835/70, 1803 Hufepächter Puckrade, Sohn des Asmus Teeden und Elsabe geb. Duggen

**08 146 Paul**, get. Stolpe/Bornhöved 13.09.1722/S. 196, Gev.: Knecht Paul Linnau, Stolpe, Knecht Detl. Riken, Mädgen Anna Magd. Linnau, †/[] Wankendorf/Bornhöved 16./18.08.1772/63 49jährig, Vollhufner in Wankendorf

oo Bornhöved 24.10.1751/S. 893 **Anna Dorothea Horst**, er wird als Stuprator (Schänder), sie als vitiala (Geschändete) bezeichnet. Bei der Taufe des ersten Kindes: Die Mutter wird als **I:Meretrix:I** bezeichnet! (lat. aus Pons: Dirne, Freudenmädchen, Hure, Nutte) "frühzeitig", "Hat zum Vater angegeben Paul Riecken aus Wankendorf."

Kinder:

Claus Vollhufner, \*/get. Wankendorf/Bornhöved 06.1751/S. 140. †/[] Wankendorf/ Bornhöved 27./30.01.1834/26 als Altenteilsmann, 4 noch lebende und mündige Kinder, aufgezählt, oo Bornhöved 11.10. 1776/17 Magdalena Löhndorf, \*/get. Stolpe/Bornhöved 01./02.02.1755/S. 219, †/[] Wankendorf/Bornhöved 03./06.02.1849/13, 5 Kinder aufgezählt, Eltern: Häuersmann zu Bundhorst Asmus Löhndorf u. Catharina Theden, Stolpe, Vz 1803: Hufepächter, verh., 5 Kinder

Hans

Christian \*/get. Wankendorf/Bornhöved 16./17.12.1752/S. 170, †/[] Wankendorf/Bornhöved 22./24.01.1756/S. 634, 3 Jahre 5 Wochen

Asmus

Friedrich Inste, \*/get. Wankendorf/Bornhöved 17./22.09.1754/S. 208, †/[] Wankendorf/Bornhöved 12./15.12.1813/2, 3 Kinder, Aufzählung, oo Bornhöved 04.11.1781/18 Magdalena Dorothea Crusen, \*/get. Wankendorf/Bornhöved unehelich 11./13.09.1758/T 26, †/[] Damsdorf/Bornhöved 23./25.01.1820/22, 62jährig, 3 Kinder, "sie war Großmutter von 11 noch lebenden Kindeskindern." Ihre Eltern: Einwohner in Damsdorf Hinrich C/Kruse u. Maria Kummerfelden, Vz 1803: Inste mit Land, 2 Kinder aufgeführt

**Anna**

**Margarethe** \*/get. Wankendorf/Bornhöved 03./05.02.1758/6T, **siehe oben 07**

Hans

Christian Landinste, \*/get. Wankendorf/Bornhöved 09/10.08.1760/S. 342/18S, †/[] Wankendorf/Bornhöved 18./21.11.1818/78, Aufzählung der Kinder, Vz. 1803: Inste mit Land, verh., 2 Kinder aufgeführt  
oo Bornhöved 12.11.1793/16 Magdalena Löhndorfen geb. Lütjohann, \*/get. Stolpe/Bornhöved 11./13.09.1757/S. 287, †/[] Silgenwisch/Bornhöved 25./28.03.1838/48 82jährig, 3 Kinder, ihre Eltern: Asmus Lütjohann u. Catharina Sieck  
Sie: ooI Bornhöved 29.10.1780/27 Heinrich Löhndorf, 2 Kinder

Catharina

Elsabe \*/get. Wankendorf/Bornhöved 29./31.07.1763/41, Gev.: Elise Schlüter, Kielerkamp, Magd. Elis. Horst, Asm. Horst, †/[] Wankendorf/Bornhöved 01./03.05.1812/41, 4 Kinder aufgezählt, ooI Bornhöved 31.10.1788/22 Vollhufner Asmus Sieck, \*/get. Stolpe/Bornhöved 03./05.02.1758/S. 296 5S, †/[] Wankendorf/Bornhöved

## Ahnentafel RIECKEN

15./19.10.1837/106, Sohn d. Vollhufners Berend Sieck und Catharina geb. Kummerfelden, Vz 1803: Hufenpächter verh., 3 Kinder, weitere Angehörige aufgezählt.

Hinrich er: ooII Bornhöved 1813/11 Witwe Magdalena Duggen geb. Misfeld \*/get. Wankendorf/Bornhöved 25./26.04.1767/30, Landinste, oo Bornhöved 26.10.1796/27 Anna Margaretha Duggen, \*/get. Stolpe/Bornhöved 23./24.03.1773/39, †/[] Wankendorf/Bornhöved 18./22.07.1843/67 70jährig, keine Kinder, ihre Eltern: Inste Asmus Duggen u. Margaretha Löhndorf, Stolpe, Vz 1803: Tagelöhner, Inste ohne Land, keine Kinder

Dorothea \*/get. Wankendorf/Bornhöved 15./20.10.1771/88, †/[] Ellerstrücken/Bornhöved 11./14.05.1807/63, oo Bornhöved 30.10.1795/21 Hans Sieck, Stolpe, des Insten Berend Sieck und Catharina geb. Kummerfelden, \*/get. Stolpe/Bornhöved 31.01./02.02.1766/9, †/ [] Ochsenkoppel/Bornhöved 09./12.04.1806/35, 3 unmündige Kinder, Aufzählung

**09 292 Claus Riecken**, Inste in Stolpe, \* Stolpe, get. 29.10.1689/S. 398, [] Stolpe/Bornhöved 12.09.1752/S. 599, oo Bornhöved 02.11.1721/S.180 **Margaretha Linnau**

Kinder:

**Paul** get. Stolpe/Bornhöved 13.09.1722/S. 196, **siehe oben**

Hinrich get. Stolpe/Bornhöved 02.07.1724/S. 228, Vollhufner, †/[] Wankendorf/Bornhöved 12./14.03.1781/29, 1 Kind

ooI Anna Margaretha Sieck

ooII Bornhöved 10.11.1775/20 Anna Margaretha Riecken

2 Töchter, ihre Eltern: Häuersmann Jürgen Riecken u. Anna Margaretha Horst, Wankendorf

Ann

Margreth \*/get. Stolpe/Bornhöved 03./08.05.1729/S. 323 Gev.: Marieke Riecken, Stolpe, Margr. Riecken ibid, Hinrich Linnau, ibid

**10 584 Paul Riecken**, get. Stubbenkoppel/Bornhöved 08.12.1661/S. 87, [] Stolpe/Bornhöved 30.10.1737/S. 497 „ist Paul Riecken, alter Mann, begraben, von Stolpe“ oo Bornhöved 21.10.1688/S. 387 **Liesbeth Tiet** aus Stolpe

Kind:

Claus \* 29.10.1689/S. 398, siehe oben 09 292, es folgt Kirchenbuchlücke

**11 1168 Clas Riecken**, Kielerkamp, \* vor Beginn der Kb.-Aufzeichnungen, † in der Kirchenbuchlücke 1689-1712

oo Bornhöved 14.11.1658/S. 41 **Leneke Lille**, Kieler Kamp

Kinder:

Asmus get. Bornhöved 15.08.1659/S. 52 Kielerkamp Zwillinge

Hans get. Bornhöved 15.08.1659/S. 52 Kielerkamp

**Paul** get. Bornhöved 08.12.1661/S. 87 Stubbenkoppel, siehe **10 584**

Jürgen get. Bornhöved 30.10.1664/S. 145 Stolpe

Clas get. Bornhöved 20.01.1667/S. 184 Stolpe

Detlef get. Bornhöved 12.04.1669/S. 224 Stubbenkoppel, †/[]

Stolpe/Bornhöved 30.10./02.11.1750/S. 582

Ann Margreth get. Bornhöved 12.07.1674/S. 292 Stubbenkoppel

**12 2336 Asmus Riecken.**, Kielerkamp, \*~ 1579, [] Kielerkamp/Bornhöved 25.05.1662/ S. 96, "83 J."

## Ahnentafel RIECKEN

### II auch Riecken Stammbaum RK3

**07 75 Elsabe/Elsche Riecken**, \*/get. Wankendorf/Bornhöved 25./28.05.1769/36, †/[] Ehlerstrücken/Bornhöved 03./05.09.1812/63, „43 J., im Wochenbett mit Sohn Hans“, 8 Kinder, Aufzählung, Vz 1803: Hufenpächter, 4 Kinder aufgezählt, 3 Dienstboten  
oo Bornhöved 07.07.1793/9 **Hans Christian Sieck**, Vollhufner, †/[] Stolpe/Bornhöved 09./12.12.1836/4

**08 150 Johann Riecken**, Hufner, \*/get. Wankendorf/Bornhöved 15./18.06.1730/S. 340, Gev.: Johann Hartz, Bornhöved, Claus Sieck, Stolpe, Christin Maria Titjen, Depenau, Vollhufner, zwischen 1760 und 1780 auf der Vollhufe 4, Neuer Jäger, †/[] Wankendorf/Bornhöved 19./21.03.1787/27 56jährig als Inste, oo Bornhöved 04.11.1759/S. 903  
**Magdalena (Elisabeth) Enters**, vorehelich Sohn Hinrich

Kinder:

**Hinrich** Vollhufner in Wankendorf, Neuer Jäger um 1780, vor 1803 Vogt auf Depenau, \*/get. unehelich Stolpe/Bornhöved 14./17.04.1757/S. 277, Mutter als Meretrix (lat. Hure, Nutte, Freudmädchen) bezeichnet, Vater ist nicht angegeben, †/[] mit Vaterangabe Wankendorf/ Bornhöved 28.11./01.12.1812/71 57-58jährig, 6 Kinder, Aufzählung, oo Bornhöved 31.10.1779/20 **Anna Sieck**, \*/get. Wankendorf/ Bornhöved 05./08.09.1754/S. 267, †/[] Wankendorf/Bornhöved 23./26.09.1822/64, 4 Kinder, aufgezählt, Tochter des Hinrich Sieck, Inste, und Anna Margaretha Schlüter (Voss), Wankendorf, Vz 1803: Tagelöhner, 4 Kinder aufgeführt

Hans

**Jürgen** Landinste in Stolpe, 1806 Zeitpächter \*/get. Wankendorf/Bornhöved. 31.07./03.08.1760/S. 342, Gev.: Asm. Lütjohann, Stolpe, Hinr. Friedr. Riecken, Wankendorf, Anna Margr. Löhndorf, †/[] Stolpe/Bornhöved 19./22.10.1842/99, 1 verstorbene Tochter, oo Bornhöved 05.10.1783/12 **Magdalena Theden**, \*/get. Wankendorf/Bornhöved 01./05.08.1753/S. 184, Tochter des Halbhufners Hinrich Theden und der Dorothea geb. Sievers in Wankendorf, † Stolpe/ Bornhöved 07./11.12.1826/1 74jährig, keine Kinder hinterlassen, Vz 1803: verh., 1 Tochter genannt

**Catharina** \*/get. Stolpe/Bornhöved 06./09.10.1763/57 Gev.: Lehnke Löhndorf, Stolpe, Antje Eiberg, Kielerkamp, Detl. Friedr. Sievers, Stolpe, oo Bornhöved 28.12.1787/3 Halbhufner (**Häuersmann**) **Otto Schnack** aus Depenau, \*/get. Löhndorf/Bornhöved 02./07.03.1756/S. 246, Eltern: Einwohner Hans Schnack und Margaretha geb. Sprechen

**Johann** Landinste, Knecht, \*/get. Wankendorf/Bornhöved 03./08.05.1766/44, †/[] Stolpe/Bornhöved 15./18.07.1833/70 68jährig, 6 lebende Kinder, Aufzählung, oo Bornhöved 10.11.1793/15 **Anna Riecken**, Tochter des Insten Claus Riecken und der Magdalena Elisabeth Sieck, Stolpe, \*/get. Stolpe/Bornhöved 03./06.08.1772/65, †/[] Stolpe/Bornhöved 31.08./02.09.1826/79 51jährig, 7 Kinder, Aufzählung, Vz. 1803: Inste mit Land, verh., 4 Kinder aufgeführt

**Elsabe** 1769-1812, **siehe oben, 07 75**

**Claus** Vollhufner Ellerstrücken, 1803 Nationalsoldat, 1815 Erbpächter Ellerstrücken, \*/get. Wankendorf/Bornhöved 22./25.08.1771/75, †/[] Ellerstrücken/Bornhöved 16./20.02.1838/31 66jährig, 7 Kinder, Aufzählung, oo Bornhöved 08.11.1799/36 **Anna Dorothea Elisabeth Horst**, \*/get. Wankendorf/Bornhöved 11./16.09.1781/81 †/[] Ellerstrücken/Bornhöved 07./11.03.1829/24 47jährig, 7 Kinder, Aufzäh-

## Ahnentafel RIECKEN

lung, Tochter des Insten und Tischlers Asmus Friedrich Horst und der Dorothea Duggen, Stolpe, Vz. 1803: Nationalsoldat, verh., 1 Kind genannt

Christian

Friedrich \*/get. Wankendorf/Bornhöved 28.12.1773/01.01.1774/9, Landinste, Zeitpächter Wankendorf, †/[] Wankendorf/Bornhöved 15.08.1853/44 als Altenteiler, oo Bornhöved 28.10.1802/19 **Anna Margaretha Schnack**, \*/get. Wankendorf/ Bornhöved 22./24.08.1777/87, †/[] Wankendorf/Bornhöved 02./05.07.1849/47 71jährig, Tochter des Insten Johann Schnack und der Elsabe Freese, Wankendorf, 1 Tochter, Vz. 1803: Beide sls Dienstboten beim Hufenpächter Hans Christian Sieck, Wankendorf

**09 300 Pagel Riecken**, Knecht in Stolpe, \*/get. Stolpe/Bornhöved 29.06.1684/S. 352 [] Stolpe/Bornhöved 30.03.1736/S. 464 „Ist Paul Riecke ein Mann begraben aus Stolpe“ ooI Bornhöved 16.10.1723/S. 214 Lehnske Lütjohann, [] Stolpe/Bornhöved 08.05.1724/ S. 226, „word begraben Lencke Riecken, Paul Rieckens Frau aus Stolpe“ ooII Bornhöved 28.10.1725/S. 250 **Marle Margaret Linnau** aus Stolpe, \* um 1710, †/[] Wankendorf/Bornhöved 23./24.08.1770/47 60jährig als Witwe an der Ruhr sie: ooII Bornhöved 20.09.1744/S. 886 Witwer Claus Ahrens, Vollhufner in Wankendorf

### Kinder Riecken/Linnau:

Hinrich Knecht, \*/get. Stolpe/Bornhöved 15./20.04.1727/S. 278 oo Bornhöved 13.10.1754/S. 896 Cathrin Hedwig Linnauen, Witwe, †/[] 08./11.03.1774/46, 64 J., „Hedwig geb. Leptinen, des Insten in Stolpe Hinrich Riecken Ehefrau, alt 64 Jahr, hinterläßt aus der ersten Ehe mit dem Insten Hinrich Linnauen nur Tochter Magdalena, verhelicht an den Insten Daniel Friedrich Schlüter in Stolpe und von dieser ein Kindeskind Asmus Friedrich, und aus letzterer keine Leibes-Erben“ sie: verlobt Bornhöved 02.09.1740/S. 623, ooI Bornhöved 16.10.1740 Hinrich Linnau

**Johann** get. Stolpe/Bornhöved 15./18.06.1730/S. 344, **siehe oben**

Detlef get. Stolpe/Bornhöved 05./08.02.1739 Stolpe/S. 529, Vz. 1803: Inste ohne Land, oo Cath. Margr. ??, Nachname nicht, 1 Tochterkind angegeben

Elisabeth get. Stolpe/Bornhöved 12./15.03.1741/S. 562

**10 600 Pagel Riecken**, als Vater genannt ab 1674, Kielerkamp, [] Stolpe/Bornhöved 30.03.1736/S. 464 „ist Paul Riecke, ein Mann begraben worden, von Stolpe“ oo Bornhöved 23.02.1673 **Oestrich, Gerdruth**

Margret Riecken	get. Bornhöved 18.01.1674/S. 288 Kielerkamp
Marieke Riecken	get. Bornhöved 07.02.1675/S. 295 Kielerkamp
Jorgen Riecken	get. Bornhöved 29.04.1677/S. 310 Kielerkamp
Hinrich Riecken	get. Bornhöved 18.04.1679/S. 319 Kielerkamp
Hans Riecken	get. Bornhöved 23.20.1681/S. 335 Kielerkamp
<b>Pagel Riecken</b>	get. Bornhöved 29.06.1684/S. 352 Kielerkamp
Sophie Lisbeth	get. Bornhöved 27.02.1687/S. 379 Kielerkamp

## Ahnentafel RIECKEN

### III auch Riecken Stammbaum RK 2

**05 19 Dorothea Elisabeth Riecken**, \*/get. Stolpe/Bornhöved 28.04./04.05.1823/78, †/[] Wankendorf 11./17.12.1895/23 als Witwe und Altenteilerin in Wankendorf, Anmerkung: „Begräbnisplatz zu Bornhöved“, 5 Kinder Magdalena Dorothea, Asmus Friedrich, Anna, Dorothea, Maria, Ida,  
oo Bornhöved 26.10.1844/38 **Hans Christian Theden**, † 1870

**06 38 Hinrich Friedrich Riecken**, Landinste in Wankendorf, Saatzüchter, Musiker, \*/get. Wankendorf/Bornhöved 10./11.09.1791/73, „ein uneheliches Kind der Anna Christina Crusen in Wankendorf, einer Tochter des Insten Hinrich Cruse und der Maria geb. Kummerfelden. Nach Aussagen der Geschwängerten ist dies Kind mit dem Knecht Claus Friedrich Riecken in Wankendorf, einem Sohn des Hinrich Friedrich Riecken und der Anna Margaretha geb. Löhndorfen, in Unehren gezeuget worden.“, †/[] ebd/Bornhöved. 25./31.01.1868/77jährig, 7 Kinder aufgezählt

oo Bornhöved 09.06.1816/18 **Dorothea Elisabeth Theden**,

Kinder:

Hinrich

Friedrich Inste Puckrade, Höker, \* Wankendorf/Bornhöved 08./12.11.1820/173, †/[] Wankendorf/Bornhöved 06./12.10.1881/66, 4 lebende Kinder, verlobt 29.09.1849, oo Bornhöved 19.10.1849/20 **Dorothea Sophia Lütjohann**, \*/get. Wankendorf/Bornhöved 18./26.02.1826 /33, †/[] **Wankendorf** 10./14.03.1901/8, Arbeiterin, 4 Kinder, Tochter des Insten Hans Christian Lütjohann und der Magdalena Theden

**Dorothea**

**Elisabeth** siehe oben, \*/get. Stolpe/Bornhöved 28.04./04.05.1823/78

Claus

Diedrich 1831 Zigarrenfabrikant, \*/get. Wankendorf/Bornhöved 22.08./05.09.1830/123, †/[] Wankendorf/Bornhöved 23./26.09.1882/42, unverehelicht, „in seiner Wohnung erhängt gefunden. Still beerdigt“

Hans

Hinrich Arbeitsmann, Landinste \*/get. Wankendorf/Bornhöved 04./20.01.1833/19, †/begr? oo Bornhöved 16.08.1871/16 **Magdalena Christina Dorothea Tietgen**, \*/get. Klingenberg-Stolpe/Bornhöved 08./20.01.1839/21, †/begr? Eltern: Hufner Hans/Claus Friedrich Tietgen und Catharina Theden, Stolpe

Asmus

Friedrich Musicus in Wankendorf, \*/get. Wankendorf/Bornhöved 28.04./17.05.1835/92, †/[] Wankendorf/Bornhöved 15./21.05.1887/29  
ooI WO? Elsabe geb. Detlefsen, \* 1842, †/[] Wankendorf/ Bornhöved 06./11.05.1871/28, 1 Sohn Hubert Christian \*/get. Wankendorf/ Bornhöved 13./25.08.1867/87  
ooII WO? Wilhelmine (Wilgelmine Elise) geb. Stender, \* 18.09.1854, †/[] Wankendorf/Bornhöved 07./12.06.1876/39, keine Kinder, Tochter des Bahnwärters Johann Christian Stender und der Magdalena geb. Riepen in Neumünster

Catharina

Magdalena \*/get. Wankendorf/Bornhöved 22.05./21.06.1839/96, †/begr? oo Bornhöved 02.06.1865/13 Asmus Friedrich Riecken, \*/get. Wankendorf/Bornhöved 01./08.06.1828/84, †/begr? Sohn d. Insten, Kolonis-



## Ahnentafel RIECKEN

ten Asmus Friedrich Riecken, Wankendorf, oo Bornhöved 12.05.  
1820/9 als Witwer Catharina Elisabeth geb. Pries

Carolina

Margaretha

Dorothea \*/get. Wankendorf/Bornhöved 13./23.05.1841/70, †/begr?

### Volkszählung 1835 - Wankendorf - Kathe Nr. 21

Hinrich Fr. Riecken	45 J.	Landinste, Saatzüchter, Musikus
Dorothea Theden	39 J.	Ehefrau
Heinrich Riecken	15 J.	
Dorothea Riecken	12 J.	
Johann Riecken	10 J.	
Claus Riecken	5 J.	
Hans Riecken	3 J.	

### Volkszählung 1. Febr. 1845 Wankendorf 38. Kathengebäude

Hinrich Riecken	54 J.	verh.	Wankendorf, Landinste, Musikus
Dorothea Theeden	49 J.	"	Stolpe seine Frau
Hinrich Riecken	25 J.	unverh.	Stolpe ihr Sohn
Johann Riecken	20 J.	"	" )
Claus Riecken	15 J.	"	) Wankendorf
Hans Riecken	13 J.	"	) IHRE
Asmus Riecken	10 J.	"	) KINDER
Magdalena Riecken	6 J.	"	)
Carolina Riecken	4 J.	"	)

### Volkszählung 1864 - Wankendorf - Kathe Nr. 22

Hinrich Riecken	71 J.	verw., Landinste, Hausvater
Claus Riecken	34 J.	unverh., Cigarrenfabrikant
Hans Riecken	31 J.	unverh., Arbeitsmann
Asmus Riecken	23 J.	unverh., Musikus
Catharina	26 J.	unverh., Tochter
Margaretha	24 J.	Tochter

LAS Abt. 123.3 Nr.4, Seite:195-196

Depenau, d. 24.4.1816

### Causa 12 Beeidigung des Heinr. Friedrich Riecken, wegen einzugehender Ehe

Es erschien der Soldat Heinr. Friedr. Riecken vom Holst. Infant.-Regiment, jetzt peretirt u. zeigte an, daß, da er sich mit Dor. Elisabeth Theeden aus Stolpe zu verehel. beabsichtigte, das Pastorat zu Bornhöved, weil er mehreren Zeiten abwesend gewesen in Folge der Anordnung vom 28. Nov. 1800 einen sogenannten Eidschein von ihm verlange, und bat zur Ablegung des Eides zugelassen zu werden. Comparant hat hiervon nach vorgängiger Verwarnung vor dem Meineid folgenden Eid abgeleistet:

Ich, Heinr. Friedr. Riecken, schwöre hierdurch zu Gott den Allmächtigen und auf das heilige Evangelium, einen wahren und körperlichen Eid, daß ich außer meiner jetzigen Braut Dorothea Elisabeth Theeden mich mit keinem anderen Frauenzimmer in ein Eheversprechen eingelassen, so wahr mir Gott helfe u. sein heiliges Wort noch sonst der von mir einzugehenden Ehe ein rechtliches Hinderniß entgegen stehe.

LAS 135.3/15 S. 331

Depenau, den 19. Oktober 1853

### **Causa 53 Die Gebrüder Claus und Hans Riecken in Wankendorf, Kläger wider die Gebrüder Christian u. Claus Eggers daselbst, Beklagte wegen Realinjurien**

In dieser Sache hatten sich auf veranlaßte Citation sämmtliche Beteiligte eingefunden und wurden Kläger nach Verlesung ihrer Eingabe prod. vom 14. Oct. über ihr resp. Alter befragt, wobei zur Sprache kam, daß Claus Riecken mündig, Hans Riecken dagegen erst das 20te Jahr erreicht. Letzterer bemerkte darauf, sich durch seinen Vater, den Landinsten Hinr. Friedr. Riecken vertreten lassen zu können, der sich darauf seinem Sohn als actuarlichen Vormund an die Seite stellte, was solcher beantragt.

Rücksichtlich der Beklagten ergab sich, daß Christ. Eggers 21 Jahre und Claus Eggers 22 Jahre alt, mithin die Jahre der Mündigkeit erreicht und stellten solche das, was gegen sie in Anrede gebracht, gänzlich in Abrede mit der Bemerkung, nicht zu wissen, daß Kläger am besagten Abende geprügelt wurde und nicht einräumend, daß sie sich an selbigen vergriffen.

Parteien war bei der Vorladung insinuiert worden, ihre etwaigen Zeugen mitzubringen, und benannten Kläger als solche den für seinen Sohn aufgetretenen Landinsten Riecken und den Dienstknecht Asmus Schlüter zu Wittmahs mit dem Ersuchen, letzteren über der Beklagten Absicht, sie, die Kläger, zu mißhandeln, zu vernehmen, ersteren aber darüber, ob er nicht Bekl. an ihren Stimmen erkannte.

Beklagte baten, als Zeugen zu vernehmen den Dienstknecht Christian Horst, den Dienstknecht Friedr. Mehs und den Dienstknecht Johann Riecken, welche sie sämmtlich mitgebracht, und welche nachweisen würden, daß sie sich gar nicht an Ort und Stelle befunden. Ein Vergleichsversuch führte zu keinem Resultate, und wurden darauf streitende Theile über die Zulässigkeit der resp. Zeugen befragt, in welcher Beziehung Beklagte erklärten, daß des Beklagten [der Kläger!] Riecken Vater nicht in Betracht kommen könnte. Gegen die Anhörung der anderen Zeugen wurden keine Einwendungen erhoben.

Sämmtliche vier Zeugen mit Ausnahme des Hinr. Friedr. Riecken wurden jetzt vorgelassen, im Beisein streitender Theile vor unwahrhaftiger Aussagen verwarnt und mittelst eidlichen Handschlags verpflichtet. Partheien mußten nunmehr abtreten und ward zur Vernehmung der einzelnen Zeugen geschritten, welche auf Veranlassung Nachstehendes aussagten:

1. der Zeuge Schlüter:

er heiße Asm. Fr. Schlüter, sei 20 Jahre alt, mit keinem der streitenden Theile verwandt und habe kein Interesse beim Ausfall der Sache. Am in Frage stehenden Abend habe er sich mit mehreren jungen Leuten bei dem Krüger Schlüter eingefunden gehabt, und habe sich gegen 10 Uhr mit anderen zu Hause begeben. Wer sich außen von der Gesellschaft, die aus vielen bestanden, nebeneinander befanden, könne er nicht angeben, weil es sehr dunkel gewesen, und habe er die zu trennenden nur an der Stimme erkennen können. Neben dem Claus Rieckenschen Hause habe er den Claus Riecken rufen hören: "Warum schlägst du mich, Claus Eggers?" Letzterer habe erwidert: "Was, schlage ich dich?" Und sei darauf die Gegenantwort erfolgt: "Nein, Du nicht, sondern Christ. Eggers!" Besagte Worte wären gerade dem Armenhause gegenüber gewechselt worden, und sei das alles, was er von der Sache wisse. Nach Entgegennahme dieser Aussage wurden Kläger noch einmal vorgelassen und befragt, an welcher Lokalität sie geschlagen zu sein behauptet und erwiderten, dem Armenhause und dem Hause von des Claus Riecken Vater schräg gegenüber. Weiter wurden sie befragt, ob sie noch die Vernehmung weiterer Zeugen in Anrege zu bringen hätten. Sie verneinten solches resp. cum patre.

## Ahnentafel RIECKEN

In Erwägung, daß Kläger ihre ....seitig in Abrede gestellten .... nicht zu erweisen vermocht, und deren Klage daher keine weitere Folge zu geben, ward zum Bescheide ertheilt:

daß Kläger mit ihrem Anbringen nicht ....., auch dem Gegentheile die verursachten Kosten, deren ..... und Moderationen vorbehaltlich schuldig.

Comparenten ward auch die Aussage der Zeugen vorgeladen. Beklagte leisteten auf Vergütung ..... ihrer eigenen Wege Verzicht, nahmen aber ..... ihren Zeugen ..... in Anspruch, welche Kläger ..... nebst .... Gerichtsgebühren zu erstatten schuldig.

07 76 **Claus Friedrich Riecken**, Zeitpächter, Landinste in Wankendorf, \*/get. Wankendorf/Bornhöved 15./16.03.1768/20, †/[] Wankendorf/Bornhöved 16./19.04.1827/38, 6 Kinder oo Bornhöved 02.11.1792/17 **Anna Christina Krusen**, Tochter des Hinrich Kruse und der Maria geb. Kummerfeld, †/[] Wankendorf/Bornhöved 13./16.03.1843/21

Kinder:

**Hinrich  
Friedrich**

Landinste in Wankendorf, Saatzüchter, Musikus, \*/get. Wankendorf/Bornhöved 10./11.09.1793/73, **siehe oben, 06 38**

Maria  
Elisabeth

\*/get. Wankendorf/Bornhöved 05./07.06.1794/46, oo Bornhöved 20.07.1827/16 den Witwer (seine 3. Ehe) **Hans Hinrich Schlüter**, Tischler in Wankendorf, Sohn des Altenteilers Asmus Schlüter zu Obendorf und Anna geb. Schlüter, \*/get. Stolpe/Bornhöved 30.12.1787/01.01.1788/9, †/[] Wankendorf/Bornhöved 17./21.08.1829/56, 1 Kind, ER: Drei Ehen

Anna  
Margaretha

\*/get. Wankendorf/Bornhöved 06./09.10.1796/87, †/[] Wankendorf/Bornhöved 28./30.07.1834/90 38jährig im Wochenbett, 4 Kinder aufgezählt, ein Kind noch nicht getauft, Hans Friedrich \*/get. Wankendorf/Bornhöved 25.07./03.08. 1834/121, oo Bornhöved 09.11.1821/20 **Asmus Friedrich Sieck**, Stolpe 1835 Eigenkätchner ohne Land, Arbeitsmann, \*/get. Wankendorf/Bornhöved 01./02.03.1796/23, Sohn d. Hans Sieck zu Stolpe und Dorothea geb. Riecken, 2 Kinder, seine zweite Ehe ooII Bornhöved 04.10./05.11.1834/36 Witwe Elisabeth Schlüter geb. Riecken, 1 Kind, ER: †/[] Wankendorf/Bornhöved 19.01./02.02.1859/12 62jährig, aus 1. Ehe leben 2 Kinder, aus der zweiten 1 Kind

Magdalena  
Dorothea

\*/get. Wankendorf/Bornhöved 19./22.12.1799/6, †/[] Stolpe/Bornhöved 18./22.07.1859/47 59jährig, 6 Kinder aufgezählt, oo Bornhöved 08.09.1820/20 **Johann Christ. Riecken**, Landinste in Stolpe, Altenteiler, \*/get. Stolpe/Bornhöved 11./14.06.1793/52, Sohn der Anna Riecken, Tochter d. Insten Claus Riecken und Elisabeth Riecken in Stolpe, „Nach Aussage der Geschwängerten ist dies Kind mit dem Knecht Johann Riecken in Stolpe, einem Sohn des Johann Riecken und der Magdalena geborene Enders in Unehren gezeugt worden.“ †/[] Stolpe/Bornhöved 08./11.06.1883/32, 6 Kinder aufgezählt, bei seiner Eheschließung wird er als eheliches Kind bezeichnet

Hans Christian

Arbeitsmann, Inste, 1821 zu Obendorf, \*/get. Wankendorf/Bornhöved 09./11.04.1802/66, †/[] Wankendorf/Bornhöved 31.12.1847/04.01.1848/2 45jährig, 4 Kinder aufgezählt, oo Bornhöved 1821/6, Seite 89 mit der Bemerkung: „sind in

## Ahnentafel RIECKEN

Neumünster getraut worden.“ In Neumünster Trauregister  
15.04.1821/16 **Anna Magdalena Schwager** zu Bockhorn \*  
**Neumünster? (NEIN) 18.02.1797**, †/[] Wankenendorf/  
Bornhöved 17./21.02.1878/11, 3 Kinder, Aufzählung, Eltern:  
Schneider Clas Schwager und Trine geb. Blöcker zu Gade-  
land/Kirchspiel Neumünster  
Claus Häuerling, Arbeitsmann, \*/get. Wankendorf/Bornhöved 14./  
/17.10. 1804/131, †/[]Wankendorf/Bornhöved 01./05.02.  
1883/7, oo Bornhöved 24.05.1832/17 **Catharina Elsabe  
Riecken**, \*/get. Köllingbek/Bornhöved 24.08./03.09.1809/93,  
†/[] Wankendorf 04./08.08.1899/11 als Witwe, Tochter des  
Arbeitsmannes Hans Joachim Riecken und Magdalena Sieck,  
Köllingbek

### Volkszählung 1803 - Wankendorf - 148. Familie

Claus Friedrich Riecken, Mann	35 Jahre	Inste mit Land
Anna Christina, Frau	37 J.	beide 1. Mal verh.
Hinrich Friedrich	11 J.	
Marie Elisabeth	9 J.	
Anna Margaretha	6 J.	
Magdalena Dorothea	3 J.	
Hans Christian	1 J.	

### LAS Abt 125.3 Nr 19, Seite 75 ff, 23.05.1826

Zu wissen sei hiermit, daß zwischen dem Herrn Peter Stoppel jun. auf Perdoel in Vollmacht d. H. Senators M. J. Jenisch in Hamburg, als Verhäurer an einem und dem Insten Claus Friedrich Riecken in Wankendorf, als Häurer am anderen Theile nachfolgender Häurer-contract auf zehn nacheinander folgenden Jahre wohlbedächtlich verabredet und geschlossen worden.

#### § 1

Häurer pachtet das bisher von ihm im Besitz gehabte Land nebst den darauf befindlichen herrschaftlichen Gebäuden, dessen Maße von ihm und dem Herrn Verhäurer zu vierzehn Tonnen, für welche jedoch keine Gewähr geleistet wird, angenommen wird aufs neue von Maitag 1826 bis dahin 1836.

#### § 2

Verhäurer behält sich die Oberaufsicht über die Bewirtschaftung des Häurers vor und ist letztvor bei Strafe der Aufhebung dieses Kontraktes schuldig, dasselbe auf landesübliche Weise und haushälterisch zu benutzen.

#### § 3

Häurer darf insonderheit nicht mehr als eine Koppel aufbrechen und haftet dafür, daß das noch nicht bemergelte Land gehörig bemergelt und bedüngt wird. Ferner ist er verpflichtet, die Knicks gehörig zu formen, so wie die bloßen Stellen mit Pathen auszubessern, welche ihm unentgeltlich vom Verhäurer ausgewiesen werden, auch Binnen- und Außengräben in gutem Stand zu setzen und jederzeit zu unterhalten.

#### § 4

An Pacht bezahlt Häurer alljährlich die Summe von 77 Mk Hamb. Cour., schreibe sieben- und siebenzig Mark Hamb. Cour., und zwar zu Weihnachten und Maitag halbschiedlich, womit Weihnachten 1826 der Anfang gemacht wird.

### § 5

Sollte Häurer wider Erwarten seine Pacht nicht zur bestimmten Zeit bar und in ungestrennter Summe berichtigen, kann derselbe durch gerichtliche Zwangsmittel dazu angehalten zu werden erwarten und ist überdies verbunden, das Pachtstück in solchem Falle nachdem ihm die Pacht innerhalb der ersten 14 Tage des Monats Januar oder Mai gekündigt werden, am nächstbevorstehenden Maitag oder Weihnachten zu räumen.

### § 6

Für Verbesserungen, wie sie auch Namen haben mögen, wird dem Häurer bei seinem Abzug von der Stelle keine Vergütung zugestanden, jedoch demselben die ausgesäte Winter- und Sommersaat entweder in natura oder nach billiger Taxation, so wie auch der zu der Winter- saut gebrauchte Mist u. der Arbeitslohn zur Bestellung der Saat auf landesübliche Weise vergütet.

### § 7

Häurer darf überall kein Getreide auf dem Halm, kein Futter von den Äckern und Wiesen, Heu, Stroh noch Dünger von der Stelle verkaufen oder fest veräußern, bei Strafe der Aufhebung des Kontraktes.

### § 8

Ist Häurer die in den letztverflossenen 8 Jahren zu bezahlende Pacht schuldig geblieben und dadurch in Rückstand von 160 Mk Hamb. Courant, schreibe einhundert und sechzig Mark Hamb. Cour., erwachsen auch ihm zu dessen Abbezahlung zehn Termine bewilligt worden, macht er sich anheischig, an Martini jedes Jahres darauf ein Zehnthel als eine ebenfalls liquide Schuld abzubezahlen.

### § 9

An sonstigen Lasten übernimmt Häurer

1. die Beiträge zu der Criminal- und Communallasten sowie die Beiträge zur Erhaltung der Armen, welche nach Tonnen rerepartiert wurden.
2. dem Prediger, Küster und Schullehrer dasjenige an barem Geld und Naturalien zu leisten was er bisher von seiner Stelle bezahlt hat, auch ist er verbunden für die Beförderung des Gerichtshalters und Bezahlung eines Landrats seines ebenfalls nach Tonnenzahl zu berechnenden Beitrag zu zahlen.
3. leistet er bei Brand- und Windschaden, zum Aufräumen der Stellen und zum Richten der herrschaftlichen Gebäude sowie auf unentgeltlich die erforderlichen Handarbeiten im gleichen Verhältnis mit den übrigen Untergehörigen der Dörfer.
4. übernimmt er die Unterhaltung desjenigen Theils der Landstraße, welche ihm bereits angewiesen der Weg nach dem Müllbrook und eine Strecke im Dorfe gemeinschaftlich mit den Bauern zu unterhalten, wobei er jedoch nur Handdienste leistet. Ferner ist er verpflichtet, diese Wegstrecke so wie das nach Bockhorn u. Perdoel, soweit die geht, vom Schnee freizuhalten. Wo benannte Wege mit den Bauerfeldern zusammenstoßen, verringert sich die Arbeit zur Hälfte.
5. leistet er in der Jagdzeit jährlich zwei Tage so wie er dazu angefordert wird;
6. hält er sich zur Schmiede in Stolpe und zur Depenauer Mühle und muß bei Reparatur derselben mit Hand diensten behilflich sein, sofern diese von sämtlichen Dorfuntergehörigen sollten gefordert werden können;

7. ist er verpflichtet beim Transport von Bettlern und Gefangenen hilfreiche Hand und erforderlichenfalls auf dem Gute Depenau Gefangenwache gleich den übrigen Gutsuntergehörigen unentgeltlich zu leisten, so wie auch bei den erforderl. Betteljagden gleichfalls behilflich sein.

8. Übernimmt er alle Obliegenheiten, welche er früher geleistet und ihm als Depenauer Gutsuntergehörigen obliegen möchten.

### § 10

Zur Feuerung erhält Häurer denjenigen Torf, den er auf der ihm angewiesenen Quadratruthe Moor baggern oder stechen kann, doch muß er diese Arbeit selbst besorgen und darf nichts davon verkaufen noch fest veräußern.

### § 11

Sollte Häurer vor Ablauf der Pachtjahre mit Tod abgeben, so soll es dessen Wittve oder Kindern erlaubt sein, die Pachtjahre gegen gehörige Bezahlung der Pacht auszuwohnen.

### § 12

Es wird dem Häurer zur strengen Pflicht gemacht, für sich und seine Hausgenossen auf Feuer und Licht genau zu achten, er bleibt für allen Schaden, welcher durch seine oder der Seinen Verwahrlosung entstehen sollte, verantwortlich und hat vom Verhäurer durchaus keine Vergütung hierfür sowie für andere Unglücksfälle z.B. Engern und Mäusefraß und durch feindl. Umherzug herbeigeführte Unglücksfälle zu erwarten. Nur bei Hagelschlag soll ihm, wenn seine Saat über die Hälfte verhagelt, der übrige Theil nach billiger Taxation u. den stattfindenden Pachten vergütet werden, so daß Pächter die erste Hälfte selbst trägt und wenn über die Hälfte verhagelt ist, vom Verhäurer vergütet wird.

Häurer ist vom .....befreit, nur im Notfall trägt er die Einquartierung, wofür ihm jedoch eine billige Vergütung vom Verhäurer zugestanden werden soll.

### § 13

Eine Verafterpachtung des gepachteten Landes ohne zuvor eingeholte Genehmigung des H. Verpächters ist dem Häurer untersagt, und ebenso wenig darf derselbe seine Wohnung ohne zuvor eingeholte Genehmigung ganz oder teilweise vermieten.

### § 14

An den ihm verpachteten Gebäuden übernimmt Verhäurer die Reparatur der Lehmziele, Lehmwände, Fenster, Fenster auf dem Dach und überhaupt alles dasjenige, was er selbst bessern kann. Die größeren Reparaturen übernimmt Verhäurer.

### § 15

Wenngleich Häurer dem Depenauer Gutsgerichte unterworfen ist, so sollen doch alle Streitigkeiten, die in Hinsicht dieser Pachtung entstehen könnten, durch den Ausspruch von pachtkundigen unparteiischen Männern entschieden werden, mit deren Entscheidung ohne weitere Appellation beide Theile zufrieden zu sein versprechen.

Zur Festhaltung alles dessen wie es in den vorstehenden §§ abgefaßt und beschrieben worden, verpflichten sich beide Theile für sich und ihre Erben bei Verpfändung ihrer Habe und Güter und entsagen zugleich allen dagegen vorzubringenden Einreden und..... wie sie Namen haben mögen, insbesondere der Einwand des Scheincontracts, des Betrugs, der Furcht, des Zwangs, der listigen Überredung, der str. ... über die Hälfte, der Wiedereinsetzung in den vorigen Stand und der....., daß eine allgemeine Verzichtleistung nicht binde, von keiner..... vorhergegangen.

## Ahnentafel RIECKEN

Urkundlich ist dieser Kontrakt doppelt angefertigt, von beiden Theilen eigenhändig unterschrieben und zu mehrerer Bekräftigung war dem Herrn Gerichtshalter nach Inhalt der königlichen Verordnung vom 17. July 1805 gesetzmäßig vollzogen worden.

So geschehen Perdoel 23. Mai 1826

Friedrich Claus X Riecken

daß der Inste Claus Friedr. Riecken vorstehenden Contract nachdem ihm solcher vorgelegen und erklärt worden, eigenhändig unterzeichnet bescheinige ich      Unterschrift

### **LAS Abt.125.3 Nr. 7, S. 99 u. 100**

Depenau, d. 25. Juni 1828

### **Causa 29. Erbtheilung über den Nachlaß des verstorbenen Landinsten Claus Riecken in Wankendorf**

In rubrizierter Sache erschienen von den Erben des Verstorbenen

- 1) der Landinste Hinr. Friedr. Riecken in Wankendorf
- 2) der Tagel. Hans Riecken daselbst
- 3) der Dienstknecht Claus Riecken
- 4) Frau Maria Elis. Riecken, deren Ehemann der Tischler Asmus Hinrich Schlüter in Wankendorf
- 5) für Anna Marg. Riecken der Ehemann, der Tagl. Asm. Friedr. Sieck daselbst
- 6) für Dorothea Riecken deren Ehemann der Tgl. Joh. Christ. Riecken daselbst
- 7) für die Witwe Anna Christina Riecken geb. Kruse der unter Nr. 6 benannter Schwiegersohn u. baten, daß da sie sich unter einander über den Nachlaß des Verstorben. nicht vertragen können, dasselbe vom Gericht reguliert werden möge.

Es ergab sich, daß sämmtl. Comparenten die einzigen Erben des Verstorbenen u. letzterer von der Dorfherrschaft ex Contractus vom 26. Mai 1826 eine Instenstelle vom Maitag 1826 bis dahin 1836 gepachtet. Die zu selbiger gehörigen Inventariestücke waren laut N. 2 der Acten Auction verkauft u. ergab sich daß außerdem noch zu der Masse gehörig eine Scheune, ein Schweinkoven, ein Landhaus(?), ein Stall u. ein Immenschauer, ferner der Taxationswerth des im vorigen Herbst auf das Land gebrachten Düngers, der diesjährige Dünger, in gleichen die Aussaat, welche ein fremder Pächter zu vergüten haben dürfte. Es ist hiermit beschlossen, alle diese Gegenstände durch die dep. Taxatoren taxieren zu lassen u. wurden Comparenten zugleich aufgefordert, zum nächsten Gerichtstag ein möglichst vollständiges Schuldenverzeichnis beizubringen.

Randbemerkung

Registratur

Nach beendigtem Gerichte erschien die im Protoc. Aufgeführten wiederum und machten die Anzeige, daß sie sich unter einander vergleichen u. böten den Miterben Friedrich Riecken den Belauf der Auctionssumme nach Abzug der Kosten auszuführen. Dieser Bitte ward von Gerichtswegen deferiert u. dem benannten Friedr. Riecken der Betrag von 428 p 13 f nach Abzug von 186 p 13 f Aktionskosten, Summe 5 p 15 f (Nr.4) mit 225 p 4 f ausbezahlt.

**08 152 Hinrich Friedrich Riecken**, Vollhufner, Bauernvogt in Wankendorf, zwischen 1760 und 1780 auf Hufe 4, Puckrade, \*/get. Wankendorf/Bornhöved unehelich 26./28.11.1734/S. 434, „D. Vater heißt Claus Friedrich Riecks von d. dep. Glashütte“, †/[] Wankendorf/Bornhöved 19./21.05.1783/55 48jährig, zu diesem Zeitpunkt 3 Kinder: Claus Friedrich, Hans Hinrich, Anna Margaretha Elisabeth, oo Bornhöved 10.11.1766/10 **Anna Margaretha Löhndorff** aus Stolpe, \*/get. Stolpe/Bornhöved 15./17.09.1741/S. 568

## Ahnentafel RIECKEN

Kinder:	*/get. Wankendorf/Bornhöved †/[] Wankendorf/Bornhöved	
<b>Claus</b>		
<b>Friedrich</b>	15./16.03.1768/20, <b>siehe oben</b>	
Johann		
Christian	14./16.04.1770/43	16./20.05.1780/45
Catharina	25./27.09.1772/72	24./25.07.1773/83
Hans		
Hinrich	06./10.07.1774/77	08./11.01.1832/30
	Abschiedsmann im „Kloster“ bei Löhndorf, war 16 Jahre blind, 3 Kinder aufgezählt	
	oo Bornhöved 25.10.1799/25 <b>Anna Catharina Löhndorf</b> ,	
	*/get. Stolpe/Bornhöved 24./26.12.1774/9, †/[] Stolpe/Bornhöved 25.02./02.03.1855/18, 82 Jahre u. 2 Monate, Tochter des Insten Hans Löhndorf, Stolpe, und Magdalena, geb. Horst, 1 Sohn, Vz. 1803: Tagelöhner/Inste ohne Land, verh. 1 Tochter und Mutter vom Manne Anna Riecken, (1741) 62 J. genannt	
Marx		
Detlev	27.02./02.03.1777/29	09./11.08.1778/63
Asmus	12./14.11.1779/105	13./15.03.1780/32
Anna		
Margaretha		
Elisabeth	07./11.05.1781/45	09./10.07.1783/70

**09 304 Claus Friedrich Riecken**, Hufner und Kirchenjurat, 1766 Bauervogt, zwischen 1730-1760 auf der Vollhufe Nr. 6, **Puckrade**, \* um 1709, †/[] Wankendorf/Bornhöved 08./10.06.1780/51 71jährig, ausführliche Aufzählung von 3 Kindern und Enkelkindern, zur Zeit der Eheschließung wohnte er bei der Alten Glashütte, ooI Bornhöved 06.11.1735/S. 453 **Anna Lille**

Kinder:

**Hinrich**

**Friedrich**

\*/get. 26./28.11.1734/S. 434, unehelich, **siehe oben**

Hans

Christian

Vollhufner, \*/get. Wankendorf/Bornhöved 30.08./07.09.1738/S. 514, †/[] Wankendorf/Bornhöved 12./16.01.1811/6 74-jährig, ooII: 2 Kinder lebten, ooI: 3 lebende Kinder ooI Bornhöved 04.11.1764/21 Elisabeth Riecken, get. Stolpe/Bornhöved 12.03.1741/S. 562, †/[] Wankendorf/Bornhöved 21./24.06.1774/90 33jährig, 4 Kinder, Eltern: Vollhufner Paul Riecken u. Dorothea Freesen ooII Bornhöved 28.10.1774/17 als Witwer Catharina Schnaack \*/get. Wankendorf/Bornhöved 23./25.07.1751/S. 143, †/[] Köllingbeck/Bornhöved 15./19.03.1817/30 67jährig, hinterläßt einen Sohn, Eltern: Inste Claus Schnack u. Anna Margaretha Löhndorf, Vz 1803: Inste mit Land, verh. 1 Tochter genannt (1776) 27 J. und Claus Jürgen, Bruder des Mannes

Claus

Jürgen

\*/get. Wankendorf/Bornhöved 17./20.07.1741/S. 566, Gev.: Jacob Sievert, Bornhöved, Clas Horst, Wankendorf, Christ. Hedewig Riecken, Obendorf, Volkszählung 1803: unverh., bei seinem Bruder lebend, †/[] Wankendorf/Bornhöved 17./19.03.1803/29



## Ahnentafel RIECKEN

Anmerkung: Ungeklärt ist, warum diese Familie Riecken von der Heuerstelle in Obendorf auf die Hufenstelle in Wankendorf wechselt - richtiger: umgesetzt wird. LAS 125 Nr. 21

### Acten betr. die Zustände der Dep. Dörfer Stolpe und Wankendorf

Briefwechsel 1766:

a)

Anzeige des Justitiarius des adl. Gutes Depenau, gerichtet an den König von Dänemark bzw. dessen Regierungskanzlei, wegen Widerspenstigkeit, "insonderheit der heimlichen Entweichung" der leibeigenen Unterthanen, mit der Bitte um "ein Landesherrschaftliches allerhöchstes geschätztes Mandatum an die gesammte untergehörige Leibeigene des adel. Gutes Depenau." 7. May 1766

b)

Das Mandatum gegen Widerspenstigkeit und heimliches Entweichen, verbunden mit dem Aufruf zu gebührendem Respect und Gehorsam ergeht. "Als wonach ihr euch zu achten. Urkundlich unter Unserm, des Großfürsten und Herzogs, als dieses Jahr regierenden Herrn, vorgedrucktes Regierungs-Kanzley-Hofsiegel, gegeben in Unserer Stadt Kiel, den 29ten May 1766"

c)

Aller und untertänigste Vorstellung und meine, des Königlichen Justiz-Rahts und Land-Syndici Leopold August Cirsorius als bestellten Justiciarii des adel. Gutes Depenow.

Proclamentissimo mandato an die gesamten Guts Untergehörigen, betreffend derselben Widersetzlichkeit und Entweichungen.

Dies ist mir als Baur-Voigt Clas Friedrich Riecken zu Wankendorf insinuirt und die Copy zurückgelassen worden.

Depenau, den 5. Juny 1766 Clas Friederich Riecken

Dies ist mir als Baur-Voigt zu Stolpe insinuirt und die Copy zurückgelassen worden.

Depenau, den 5 Juny 1766 Marx Teede X

**10 608 Hinrich (Friedrich) Riecken**, get. Ovendorf/Bornhöved 18.04.1679/S. 319, †/[ ] Ovendorf/Bornhöved 20.23.02.1760/S. 667, Witwer, 82 J., Ovendorf, "Alte-Depenauer-Glashütten-Stelle" genannt und zwar sehr wahrscheinlich als Nachfolger seines Onkels, Paul dem Älteren, Heuerstelle "baven Ovendorf", später auf der Hufe Nr. 6 in Wankendorf, später Puckrade genannt.

oo in Kirchenbuch-Lücke **Catharina Margaretha NN**, \* um 1680, Ehefrau, Ovendorf, [ ] Bornhöved 29.12.1752/S. 601

Kinder:

**Claus Friedrich** \* um 1709, †/[ ] Wankendorf/Bornhöved 08./10.06.1780/51, **siehe oben**

Hans

Söhnlein 4 1/2 J. † 11.08.1716

Depenauer Glashütte

Trien Liesbeth get. 16.03.1714/S. 39

Alte Depenauer Glashütte

8jähriges

Töchterlein † 02.05.1722/S. 190

Alte Depenauer Glashütte

Anna Oelgard get. 01.07.1716/S. 84

Alte Depenauer Glashütte

Töchterlein † 29.04.1717/S. 100

Alte Depenauer Glashütte

Hinrich get. 10.12.1718/S. 128

Alte Depenauer Glashütte

Söhnlein † 13.12.1718/S. 128

Alte Depenauer Glashütte

**11 1216 Pagel Riecken**, Kielerkamp

## Ahnentafel RIECKEN

oo Bornhöved 23.02.1673/S. 283 **Gardruth Oestrich**, 6 Kinder

	get. Kieler Kamp/Bornhöved [] Kieler Kamp/Bornhöved	
Margret	18.01.1674/S. 288	03.02.1674
Jürgen	29.04.1677/S. 310	
<b>Hinrich</b>	18.04.1679/S. 319	<b>siehe oben</b>
Hans	23.10.1683/S. 335	
Pagel	29.06.1684/S. 352	
Sophie Liesbeth	27.02.1687/S. 373	

### IV

**10 1179 Stincke Riecken**, Kinder: Malenke, Dorthe

oo Bornhöved 01.11.1666/S. 65 **Jasper Heick**, Stolpe

### V

**10 621 Margaretha Riecken**, Witwe, Depenauer Glashütte, Kind: Hans, oo Bornhöved 03.10.1680/S. 328 **Hanß Kummerfeld**, Vogt auf Depenau, Häuersmann Vehrenrögen

## RIEPERS, Kirchspiel Flintbek

**08 167 Trienke**, \*Bönnhusen 1696, get. Flintbek 12.01.1696/S. 109/Nr. 2, † Kleinflintbek 04.06.1756/30

oo Flintbek 25.10.1716/20 Hufner in Flintbek **Hans Harmens**

### Kirchenbuch Flintbek 1716, Nr. 20

d. 25. Oktober ist Hans Harmen aus Großen Flintbek und Trinke Riepers, Ehlers Riepers Tochter aus Bönnhus, copuliert

### Kirchenbuch Flintbek 1756, Nr. 30

4. Juni hat Hans Harm von Großen Flintbek seine Frau beerdigen lassen

**09 334 Ehlert**, Hufner in Bönnhusen, \* vor 1675 Bönnhusen, †/[] Bönnhusen/Flintbek (S. 557/ Nr. 130) 28.04./30.04.1750

ooI 1696 n i c h t Flintbek **Marieke**, † Flintbek 04.05.1702/12, Ehler Ripper seine Frau Marieke Rippers Bönnhus

ooII Flintbek 28.10.1703/S. 239 Nr. 7 Elsche Rickers von Biß(ee) † Bönnhusen 21.02.1713 (S. 289 Nr. 12)

ooII Flintbek 03.02.1715/S. 256 Nr. 3 **oder** 24.02.1715/12 Lencke Reese, Techelsdorf, Ksp. Brügge, V. Carsten, \* Techelsdorf vor 1695, † Bönnhusen 03.09.1751/S. 559 Nr. 16

Kinder, geboren in Bönnhusen, get. Flintbek

Trincke	get. 12.01.1696 s. o.
Johan	get. 1698/Lücke
Antje	get. 31.07.1701/S. 118 Nr. 16, ooI Flintbek 29.10.1724/10 Otto Plambeck, ooII Flintbek 15.11.1730/5 Casper Delfs, Gr. Flintbek
Marike	get. 25.11.1704/S.126 Nr. 30
Margreta	get. 03.01.1706/S.129 Nr. 1
Hinrich	get. 03.04.1707/S.133 Nr. 11, [] Flintbek 09.02.1712/2
Maleen	get. 28.10.1708/Nr. 34
Hanß	get. 12.10.1710/Nr. 27
Ehler	get. 11.12.1712/Nr. 32
Catha.	get. 09.03.1717/Nr. 7
Johann	get. 12.03.1719/6
Claus	get. 25.01.1722/5, [] Flintbek 02.02.1722/2
Agnett	get. 17.03.1723/13

## Ahnentafel RIECKEN

Hinrich get. 21.03.1726/11, †/[] Negenharrie/Bordesholm 01./03.11.1798/  
125 70jährig an der Ruhr, oo Flintbek 30.8.1760/6, beide aus Böhn-  
husen, **Margreth Schramm**, get. Neumünster 01.07.1742/72, Toch-  
ter des Claus Schramm, Tungendorf

"Ein Spicker von 2 Fach zu 16 Fuß lang undt 13 Fuß breit, ist alt, dennoch in gutem Stande."  
(1765 noch vorhanden) (Q 24)

**10 668 Hans Rieper**, Inste Böhnhus, † 09.05.1703 Böhnhus Kirchenrechnung Fl. (LAS Bd.  
19 Nr. 748  
oo Catha. = 1695 PATIN, (†) Flintbek 09.05.1703 ohne Alter, 02.06.1695, bei Ehlert Selmer  
1642 **Inste** in Kirchenrechnung Fl. (LAS= Landesarchiv Schleswig Bd. 19 Nr. 748)

Kinder:

Ehler in Böhnhusen  
Jürgen Inste Böhnhus  
Marx Schnittger auf dem Holz, 1691 Blumenthal

**11 1336 Jochim Rieper** in Blumenthal, zahlt 1539 3 Himpten Abgabe, Schleswig-Holst.  
Regesten u. Urkunden: Bd. 8, Nr. 324a - Kloster Itzehoe

### RIESENBERGER, Kirchspiel Bornhöved

**04 141 Margaretha**, \* um 1710, †/[] Carperbeker Scheide/Plön 21./24.10.1768/76  
58jährig, hinterläßt Ehemann und 3 Kinder: **Elsche** Margaretha, Hans, Magdalena Cathrina  
oo Bornhöved 03.11.1737/S. 497 **Hinrich Klüver**, Stocksee

**09 282 Timm Riesenberger**, get. Stocksee/Bornhöved 26.12.1678/S. 317, [] Stocksee/  
Bornhöved 11.06.1751/S. 585 74jährig als Kirchenjurat, 1768 als weiland Hausmann in  
Stocksee genannt.

oo in Kirchenbuchlücke 1689-1712 **Elsabe Flenkern**, Ehefrau von Timm, [] Stock-  
see/Bornhöved 25.06.1749/S. 573

Kinder: get. Bornhöved  
**Margaretha** um 1710 Stocksee **siehe oben 08 141**  
Elisabeth 27.08.1713/S. 32 Stocksee  
Marx 10.05.1716/S. 83 Stocksee

†/[] Stocksee/Bornhöved 30.03./02.04.1783/29 70jährig,  
ooI Bornhöved 29.10.1741 Malen Prieß, 2 Kinder lebend, †/[] Stocksee/  
Bornhöved 17./20.12.1758/S. 659 „ließ Max Riesenberg Fr. Magda-  
lena, Ehefrau 46 J., geb. 1712, begraben,

ooII Bornhöved 1759/13 S. 903 Catharina Margaretha Steens, keine  
Kinder Catharina Margaretha geb. Steen Ehefrau des Vollhufners Max  
Riesenberger †/[] Stocksee/Bornhöved 25./28.06.1774/92 gegen 50  
Jahre alt

Q. 22:

Thimm Riesenberger, Hufner  
Elsabe Flenckers

Magdalena verh. an **Friedrich Pries**, Knecht beim Fischer in Stocksee  
Catharina verh. zu Dörnack an NO 3 (**Christoph Clüvern**, Hufner)  
Elsabe verh. an **Claus Steen**, Stocksee, aus erster Ehe mit Tim Pries a) Tochter  
Trin Magreth Pries, 1733

## Ahnentafel RIECKEN

Margretha verh. zu Dörnigk an 3c (**Hinrich Clüver**)  
Elisabeth verh. zu Damstorff an NO 1 (**Joachim Steen**, Hufner)  
Marx dessen Frau **Magdalena Priesens**, Kinder a) Hinrich. b)Thimm c)  
Fridrich d) Hans, e) Gretje, f) Magdalena Cathriene, zweite Ehe  
**Trien Margreth Steens** aus Damstorff

Dorothea

Q 23:

Stockseer Schulzettel 1727:

„Folgende Kinder haben über winter bey mir in die Schule gegangen von d. 25.  
November Anno 1726 biß d. 15. Martius Anno 1727 alß

Tim Risenbarg 3 Kinder, der ein - 13 wochen der andere - 14 wochen der dritte - 15  
wochen"

**10 564 Marks Riesenberger**, Stocksee

oo Bornhöved 31.10.1675/S. 299 **Malenke Hintz**, Stocksee

**Timm**, \* Stocksee, get. Bornhöved 26.12.1678, † Stocksee, **siehe oben**

totgeborener Sohn von Marks Riesenberger, Stocksee, am 02.02.1681 begraben

totgeborener Sohn von Marks Riesenberger, Stocksee, am 12.10.1684 begraben

**11 1128 Timm** von Stocksee, □ Bornhöved 09.02.1660 45jährig



In einer Dorfschule, 18. Jahrhundert