

KREBZTEKIES, Kirchspiel Plaschken/Memelland

04.13 Erdmutte, oo Galsdon Joneiten/Ostproußen vor 1888 **Martin Paura**

KRUSE, Kirchspiel Bornhöved

07.77 **Anna Christina Kruse**, \*/get. Wankendorf/Bornhöved 26./27.04.1766/36, †/[] Wankendorf/Bornhöved 13./16.03.1843/21, 76 J. 11 M., 6 Kinder: Hinrich Friedrich, Maria Elisabeth, Anna Margar., Magdal. Dorothe, Hans Christian, Claus

oo Bornhöved 02.11.1792/17 **Claus Friedrich Riecken**

08.154 **Hinrich Kruse**, \*/get. Wankendorf/Bornhöved 23.02./01.03.1730/S. 338, Inste in Wankendorf, †/[] Wankendorf/Bornhöved 26.02./01.03.1781/23, „gegen 50 Jahre“,

oo Bornhöved 04.11.1759/19 **Maria Kummerfeld**, „Sie war Mutter von 8 Kindern, 29 Kindes-  
kinder u. 4 Urenkel“

Kinder:

Magdalena

Dorothea unehelich, \*/get. Wankendorf/Bornhöved 11./13.09.1758/T 26, „Vater zu dem Kinde ist Hinrich Kruse“, †/[] Damsdorf/Bornhöved 23./25.01.1820/22 62jährig,

oo Bornhöved 04.11.1781/18 **Asmus Friedrich Riecken**, Landinste zu Wankendorf, \*/get. Wankendorf/Bornhöved 17.22.09.1754/S. 208, †/[] Wankendorf/Bornhöved 12./15.12.1813/2 59jährig, Sohn d. weil. Hufners Paul Riecken u. Dorothea geb. Horsten, 3 Kinder, Vz1803: Inste mit Land, verh., 2 Kinder: Paul (1787) 6 J., Asmus Friedrich (1794) ) 9 J.

Margaretha

Elisabeth \*/get. Wankendorf/Bornhöved 01./03.08.1760/S. 342 Nr. 25T, †/[] Mißma-  
ßen/Bornhöved 04./08.01.1847/3,

oo Bornhöved 10.11.1786/23 Inste, **Böttcher Christian Hinrich Tietgen**, \*/get. Stolpe 30./30.01.1763/10, †/[] Mismaßen/Bornhöved 08./11.11.1845/43 Sohn d. Häuermanns Hinrich Tietjen(†) und d. Catharina geb. Duggen(†), 1845, 7 Kinder, Vz 1803 Inste mit Land, verh., 5 Kinder aufgelistet

Catharina

Elsabe get. Wankendorf/Bornhöved 27.01.1762/8, †/[] Wankendorf/Bornhöved 30.07./02.08.1768/43, 6 ½ J

Maria

Hedewig \*/get. Wankendorf/Bornhöved 16./19.02.1764/21, Verbleib nicht gefunden,  
† und oo?

**Anna**

**Christina** \*/get. Wankendorf/Bornhöved 26./27.04.1766/36, **siehe oben**

Hanna

Friederica\*/get. Wankendorf/Bornhöved 26./27.03.1768/23, †/[] Wankendorf/Bornhöved 18./23.04.1773/49, 5 J., Masern

Hinrich

Christian \*/get. Wankendorf/Bornhöved 28./31.01.1770/15, †/[] Wankendorf/Bornhöved 27./31.03.1832/80, 6 Kinder, Vz 1803: Inste mit Land, Wankendorf, verh. 1 Kind Claus Friedrich Kruse, (1799) 4 J.

oo Bornhöved 18.10.1797/18 **Dorothea Elisabeth Schlüter**, \*/get. Stolpe/Bornhöved 01./04.04.1773/44 Tochter des mweil. Tagel. Christian Detlef Schlüter, Stolpe, und weil. Anna geb. Paustian, †/begr, Wankendorf/Bornhöved 27./30.07.1836/94, 63 J.

Catharina

Margarethe

\*/get. Wankendorf/Bornhöved 14./18.07.1771/68, †/[] Köllingbeck/Bornhöved 03./06.02.1821/7 50jährig, oo Bornhöved 26.10.1798/22 **Claus Freese**, Stolpe, Sohn d. Insten Claus Freese u. Anna Löhndorffen, Stolpe, \*/get. Wankendorf/Bornhöved 01./03.01.1773/12, †/[] Köllingbeck/Bornhöved 30.01./02.02.1831/20 58jährig als Arbeitsmann, 6 Kinder, Vz 1803: Tagelöhner und Nationalsoldat, verh., 2 Kinder aufgeführt

Hans

Jochim \*/get. Wankendorf/Bornhöved 05./06.02.1774/21, abwesend, unbekannter Ort

Sophia

Dorothea \*/get. Wankendorf/Bornhöved 17./21.01.1776/17

Elsabe

Catharina \*/get. Wankendorf/Bornhöved 02./05.04.1778/39 †/[] Ruhwinkel/Bornhöved 22./26.11.1852/67, 74 J. 8 M. 3 Kinder

oo Bornhöved 25.10.1806/12 Schullehrer in Ruhwinkel **Otto Friedrich Dirich Nehr**, Sohn d. Organisten zu Bornhöved Johann Peter Gottfried Nehr u. Cathrina Maria geb. Utecht, \*/get. Bornhöved 08./14.03.1783/ 36, †/[] Perdöl/Bornhöved 31.01./05.02.1858/6, 74 Jahre 10 M.,

**09.308 Hinrich Kruse**, Kätner und Schafhalter in Wankendorf, get. Wankendorf/Bornhöved 25.09.1689/ S. 397, †/[] Wankendorf/Bornhöved 18./21.01.1766/5 als Witwer 76jährig  
oo Bornhöved 09.02.1727/S. 273 **Dorothe Horst**

Kinder:

Hans Jochen \*/get. Wankendorf/Bornhöved 17./20.06.1728/S. 302, [] Wankendorf/Bornhöved 13.04.1729/S. 321

**Hinrich** \*/get. Wankendorf/Bornhöved 23.02./01.03.1730/S. 338, **siehe oben 08 154**

Hans Daniel \*/get. Wankendorf/Bornhöved 20./26.07.1733/S. 406, †/[] Wankendorf/Bornhöved 18./21.01.1766/6 33jährig

Johann Christian \*/get. Wankendorf/Bornhöved 16./18.11.1736/S. 476, [] aus Wankendorf/Bornhöved 20.02.1742/S. 615

**10.616 Daniel Kruse**, als Vater, Wankendorf, genannt bei der Taufe Hinrich Kruse 09.208 [] Bornhöved 02.12.1727 „Kruse, Daniel, alter Mann v. Wankendorf“  
oo Bornhöved 04.11.1688 **Marike Witten**

Telke Kruse, Ehefrau v. Daniel, Wankendorf, + 28.02.1724, 2. Ehe?

**Kind Kruse/Witten:**

**Hinrich Kruse** **siehe 09.308**

Weitere Kinder möglich in Kirchenbuchlücke 1689-1711

**KÜHL**, Kirchspiel Bovenau

I

**05.31 Magdalena Sophia Kühl**, geb./get. Krummwisch/Bovenau 11.04./02.05.1847/23, Gev.: Magdalena Margaretha Lasse, Krummwisch, Clara Wilh. Sophia Struven, Moorkamp, Nicolaus Hinrich Lasse zu Gr. Nordsee, †/[] Ochsenkoppel/Bovenau 15./18.01.1901/2, Zeitgrab 55, Ehefrau Magdalena Sophia Wriedt aus Ochsenkoppel, alt 53 J., 9 Mon., Daten der standesamtlichen Bescheinigung: 15 Januar 1901

oo Bovenau 18.10.1868/23 oo **August Wilhelm Friedrich Wriedt**

**06.62 Bendix Friedrich Kühl**, Tagelöhner Stoffsee, geb./get. Stoffsee/Bovenau 23.02./05.

## Ahnentafel RIECKEN

03.1815/17, Gev.: Hinrich Bendix Eggert, Pletzen, Johann Friedrich Paulsen, Wakendorf, Dorothea Magdalena Benedicta Stahl, daselbst, † Krummwisch, Groß Nordsee, 28.12.1864, [] Bovenau 31.12.1864/39

### oo Trauregister Westensee 1843/15

„14.11.1843 **Bendix Friedrich Kühl** zu Stoffsee, Kirchspiel Bovenau, des weil. Hufners Nicolas Maximilian Kühl daselbst und der weil. Anna Elisabeth geb. Eggers ehelicher Sohn, Junggesell, 28 Jahre, 9 Monate alt mit **Anna Maria Margaretha Wriedt** bei Felde, des Jürgen Bendix Wriedt daselbst und der weil. Margaretha Catharina geb. Bock ehel. Tochter, bisher unverheiratet, 24 Jahre 2 Mon. Alt.“

### Sterberegister Bovenau:

gest. 28.12.1864, beerd. 31.12.1864/39

Der Tagelöhner **Bendix Friedrich Kühl** in Krummwisch, Groß Nordsee, 50 Jahre alt. Er hinterlässt seine Ehefrau Anna Maria Margaretha, geb. Wriedt, und aus der Ehe mit ihr sechs Kinder in Bovenau:

<b>Kinder Kühl/Wriedt:</b> für alle gilt	*/get. Krummwisch/Bovenau
Jürgen Hinrich	Möglin 22 Jahre alt, (oo Bovenau 28.04.1867/10 <b>Matthilde Catharina Johanna Lebang</b> )
Dorothea Christina	08./20.12.1844/64
<b>Magdalena Sophia</b>	11.04./02.05.1847/23, <b>siehe oben</b>
Maria Margaretha	07.09./07.10.1849/61, †/[] Krummwisch/Bovenau
	15./18.11.1851/46
Detlef Christian	11.04./26.05.1852/32
Maria Magdalena	
Johanna	01./21.02.1858/8. oo <b>Schmidt</b>
Friederica Sophia	30.11./26.12.1860/62
Christian Ernst	17.07./02.08.1865/43, †/[] Krummwisch/ Bovenau
	17./21.04.1871/22

Beim Tod der Ehefrau und Witwe **Anna Maria Margaretha Wriedt** wird von einer Tochter berichtet:

Dorothea, \* 08.12.1844/46, 1882 in die USA ausgewandert, verh. mit Handorn oder ähnlich.

Kuehl, Dorothea ∞ Handorn (?)	* 1844 8 Dec.	dof Bendix ∞ Anna Maria Margaretha née Wriedt.	US A
----------------------------------	------------------------	--	---------

Struve: <http://www.rootdigger.de/Emi.htm>

### Volkszählung 1845 Krummwisch, Gut Groß Nordsee, Kirchspiel Bovenau

Bendix Friedrich Kühl	geb. 1815	30 J.	Tagelöhner
Anna Maria Magretha Wrieth	geb. 1819	26 J.	seine Frau
Jürgen Hinrich Kühl	geb. 1843	2 J.	ihr Kind
Doratheia Christine Kühl	geb. 1844	1 J.	ihr Kind

**07.124 Nicolaus Maximilian Kühl**, \*/get. Groß Nordsee/Bovenau 26./27.08.1775/38, Gev.: Hr. Nicolaus Maximilian Baron von Gersdorf zu Grosen Nordsee, Hinrich Christian Kühl aus Bredenbek, Anna Catharina Jansen von Grossen Nordsee. 1802 Knecht zu Grosen Nordsee, Hufner in Stoffsee, 1803 in Krummwisch erwähnt, †/begr. Stoffsee/Bovenau 19./22.03.1832/

## Ahnentafel RIECKEN

20, hinterläßt seine Ehefrau als Witwe und 3 Kinder: 1. Detlef Christian Kühl, 2. Jürgen Hinrich Kühl, 3. Bendix Friedrich Kühl

### oo Trauregister Bovenau 1802/8

Bovenau 29.10.1802

„Der Knecht **Nicolaus Maximilian Kühl**, des Vogts zu Grossen Nordsee Claus Detlev Kühl, und der weil Hedwig Eleonora, geb. Tietie, ehel. Sohn, mit **Anna Elisabeth Eggert**, des weil. Hans Adolph Eggert, Inste zu Langenhorst, und der weil. Elsabe Christina, geb Sassen, nachgelaßene Tochter.“

Kinder: **\*/get. Stoffseekoppel/Bovenau**

Detlev Christian **\*/get. Gr. Nordsee/Bovenau 16.08./21.08.1803/36**, † Stoffseekoppel 13.03.1843/5,

oo Bovenau 21.11.1827 **Ursula Frieda Christiane Stahl**, 7 Kinder

Anna Catharina

Margaretha 12.12./15.12.1805/3, †/[] Stoffseekoppel/ Bovenau 07./21.12.1806/5, alt 1 J. u. 1 M.

Jürgen Hinrich 22./29.11.1807/2, †/[] Krummwisch/Bovenau 01./05.02.1874/2, Böttcher in Krummwisch

oo 26.08.1833/13 **Margretha Sophia Ehlers**, †/[] Stoffsee/Bovenau 15./21.06.1844/26, 36 J. 2 1/2 M. alt

Hans Michel 04.06.1810/25, †/[] Stoffseekoppel/Bovenau 16./18.12.1811/2

Friederich

Rudolph

Bendix

22.09./27.09.1812/50, Gev.: Friedr. Rudolph Kühl bey Crumwisch, Claus Bendix Eggert von Osterade, Charlotta Dorothea Baaschen, Altmüllervieh, †/[] Stoffsee/Bovenau 27.11./01.12.1813/36, alt 1 J. 2 M. 5 Tage

**Bendix**

**Friedrich**

23.02./05.03.1815/17, Gev: Hinrich Bendix Eggert, Pletzen, Johann Friedrich Paulsen, Wackendorf, Dorothe Magdalena Benedicta Stahl daselbst.“

**08.248 Claus Detlev Kühl**, Kätchner mit Land, 1803 in Krummwisch genannt, \* 19.04., get. Bovenau 22.04.1746/S. 183, Gev.: Claus Passick, Detlef Crull, Gretge Kühlen, 1777 Bauknecht, 1779 Vogt zu Groß Nordsee, 1781, 1783 Feldvogt auf Groß Nordsee, 1787 Einwohner im Gute Groß Nordsee zu Frauendamm, „† Stoffsee 07.08., [] Bovenau 09.08.1819/34 als Witwer zu Stoffsee, alt 73 Jahre, 3 Mon. u. 19 Tage, hinterläßt 3 Söhne: 1) Nicolaus Maximilian 2) Friederich Rudolph u. 3) Christian Karl.“

Kinder: alle **\*/get. Gross-Nordsee/Bovenau**

Nicolaus

Maximilian 26./27.08.1775/38, † Stoffsee 19.03.1832/20, Knecht,

oo Bovenau 29.10.1802/8 **Anna Elisabeth Eggert**, Tochter des weiland Insten in Langenhorst, Hans Adolph Eggert und Christina geb. Sassen, 5 Kinder

Friedrich

Rudolf

21./24.07.1777/24, Gev.: Friedrich Greve, Hauswirth in Bredenbeck, Johann Rudolph Kühl, Bredenbeck, Magdalena Lucia Tietje, Crumwisch, † Moorkamp 30.10.1844/37 als Witwer,

oo Bovenau 07.06.1805/12 **Bartha Catharina Maria Peters**, Elersdorf, Tochter des weiland Hauswirts in Ellersdorf Hans Adolph Peters und der weiland Maria geb. Hardt, 4 Kinder

## Ahnentafel RIECKEN

- Christopher 26./30.04.1779/18, Gev.: Herr Nicolaus Christopher Martens, Verwalter auf Groß Nordsee, Hans Peter Jürgensen, Koch zu Groß Nordsee, Mademois. Juliana Maria Klein v. Groß Nordsee, Knecht  
 oo Bovenau 08.11.1805/21 **Maria Catharina Baasch**, Crummwisch, Tochter des weiland Kirchenjuraten und Hauswirts in Crummwisch Hans Baasch und Elsabe Dorothea geb. Delfs, Kinder: keine in Bovenau gefunden
- Sophia Magdal. 12./16.09.1781/38, Gev.: Frau General-Lieuten. Sophia Magdalena Baroneß von Gersdorf, Magdalena Lucia Kathen, Königsförde, Johann Rudolph Ernst Schütt, Königsförde  
 oo Bovenau 11.08.1804/12 schwanger Ziegler **Johann Christopfer Ewers**, unehelicher Sohn des weiland Claus Friedrich Ewers, Holländer zu Schulenburg, und der Sophia Dorothea geb. Kugeln, 2 Kinder
- Christian Carl 30.10./02.11.1783/65, Gev.: Herr Christian Carl Nicolaus Baron v. Gersdorf, königl. Kammer-Junker, Frantz Sell, Crummwisch, Margaretha Catharina Tietje, Crummwisch, † Stoffseekoppel 12.12.1857/ 51, Rademacheresell  
 oo Bovenau 01.02.1805/2 **Bartha Catharina Dorothea Sassen**, Ehlersdorf, Tochter des Hauswirts bei Ehlersdorf Bendix Sass und der weiland Bartha Catharina geb. Schlüter, 6 Kinder
- Christiana Magdalena 10./15.06.1787/22, Gev.: Christiane Dorothea Bolten, Haushälterin auf Groß Nordsee, Catharina Margaretha Steding, Rendsburg, Detlev Hinrich Hagg, Bedienter auf Groß Nordsee, †/[ ] Gr. Nordsee/ Bovenau 30.06./02.07.1787/33, alt 14 Tage

ooI Bovenau 24.11.1774/13 “der Bauknecht zu Grossen-Nordsee **Claus Detlev Kühl**, des Hauswirth in Bredenbek, Hans Kühl Sohn, mit **Hedwig Eleonora Tietje**, des weil. Caj Tietje in Crumwisch Tochter”

ooII Bovenau: “25.07.1799/5 der Wittwer **Claus Detlev Kühl**, Feldvogt zu Grossen Nordsee, mit des verstorbenen Feld Vogts zu Klein Königsförde Dietrich Sell, nachgelaßene Wittwe **Bartha Catharina Sellen, geb. Tietje**. (Weil die Wittwe eine Schwester von des Bräutigams verstorbener Frau war, haben sie eine Dispensation s. d. Copenhagen, d. 8. Juni 1799 gehabt).”

Sie: \*/get. Krummwisch/Bovenau 06./08.08.1748/S. 193, † Stoffkoppel 07.12.1813/1, alt 65 J. 3 M., ooI 07.10.1775/6 Dietrich Sell, 2 Kinder

<b>Volkszählung Groß Nordsee 1803</b> , Krummwisch, Dorf		
<b>Claus Dettlev Kühl</b>	Käthner mit Land	Alter: 57
Barth. Cathar. Fiteln	deßen Frau	Alter: 56
<b>Nicol. Maximil. Kühl</b>	Sohn 1ter Ehe	Alter: 28
Anna Elisab. Eggers	deßen Frau	Alter: 28

**09.496 Hans Kühl**, \*/get. Bredenbek/Bovenau 09.11.1721/S. 124, †/[ ] Bredenbek/Bovenau 18./20.04.1797/24 als „ehemaliger Hauswirt“, hinterlässt 2 Söhne und 2 Töchter, alt 76 Jahre.  
 oo Bovenau 08.10.1745/S. 280 **Margret Dortie Dibbern** aus Bredenbek

- Kinder: **alle \*/get. Bredenbek/Bovenau**
- Claus Detlef 22.04.1746/S. 183, **siehe 08 248 oben**
- Hans 13.08.1747/S. 186, †/[ ] Bredenbek/Bovenau 13./16.01.1748/2
- Catrin Marie 03./06.06.1751/S. 197, †/[ ] Bredenbeck/Bovenau 29.05./02.06.1826/

## Ahnentafel RIECKEN

25

oo Bovenau 09.04.1779/2 **Hans Hinrich Tank**, Knecht in Bredenbek, Sohn des Claus Tank, Witwer, oo Bovenau 06.11.1750, u. Anna Lucia geb. Greve

Hinrich

Friedrich 25./29.08.1753/S. 202, †/[] Bredenbek/Bovenau ??/27.11.1753/23

Johann

Rudolph 10./13.10.1754/S. 205, †/[] Bredenbek/Bovenau 21./25.06.1820/29 als Hufner, Aufzählung der Kinder,

ooI Bovenau 21.11.1777/5 **Ida Margaretha Elisabeth Tanck**, Tochter des Claus Tank und Anna Lucia geb. Greven,

ooII Bovenau 17.11. 1786/17 **Maria Friederica Catharina Passik**, Tochter d. Käthners in Bredenbek Jürgen Passick u. Annan Margaretha geb. Lebang, 4 Kinder

Anna Catrin

Dorte 24./26.08.1766/S. 244, †/[] Bredenbek/Bovenau 05./08.11.1828/41, oo Bovenau 28.10.1788/9 Friedrich Rudolph Krull, Knecht, Bredenbek, Sohn des Insten u. Arbeiters Bendix Krull oo Bovenau 02.11. 756/ S. 283 weiland Catharina geb. Kühl, 2 Kinder

II

**10.509 Trien (Catharina) Kühl**, get. Bovenau 16.02.1716, Gefaddern: Madame Ahlfeldt, Trine Kühlen, Bendix Tanck, †/[] Bredenbek/Bovenau 21./25.05.1758/20, 42 Jahre alt oo Bovenau 01.11.1737/S. 278 **Jochim Buck**, Bredenbek, Kinder siehe 10.508 Jochim Buck

**10.992**

**10.1018 Hans Kühl**, †/[] Ehlersdorf/Bovenau 28.10./01.11.1747/18 72jährig oo Bovenau 17.08.1713/S. 270 **Antje Brammer**, Bredenbeck

Kinder: alle \*/get. Bredenbek/Bovenau

**Trien** siehe oben

Ann Margreth 02.04.1719/S. 117, P. Hans Kühl, M. Antje in Bredenbek Gefaddern: Gretje Eggers, Marx Scherurt, Trien Kühlen

Hans 09.11.1721/S.124, P. Hans Kühl, M. Antje Bredenbeck Gef: Hans Krull, Thiess Büll, Trine Peters

III

**09.503 Elsebe Kühl**, get. Bovenau 06.01.1718/S. 114, †/[] Bovenau/Bovenau 12./15.07. 1796/37 als Ehefrau des Hauswirts Hinrich Sassen in Bovenau, hinterläßt 7 Kinder, einen Sohn Bendix Sass, Hauswirth in Bovenau, und 6 Töchter, alt 78 Jahre und 6 Monate. Kinder, alle in Bovenau getauft: Elsch Christin, Bendix, Berta Hedwig, Benedikta, Anna Sophia, Bart Catrin, Magret Lisbeth, Charlotta Dorothea, Antje, Eleonora Hedwig oo Bovenau 15.06.1742/S. 279 „**Hinrich Sass** und die von ihm geschwängerte Elsabe Kühlen, in Bovenau“

**10.1006 Claus Kühl**, \* Bovenau um 1678, †/[] Wakendorf/Bovenau 14./17.06.1755/17 79jährig oo Bovenau 07.07.1713/S. 270 **Trien Eggers**, [] Bovenau 07.08.1760/S. 370 Trien Kühlen, eine 70 jährige Wittwe, Wackendorf, 7 Kinder.

**KÜHL**, Kirchspiel Nortorf

**06.45 Antje Kühl**, \*/get. Loop/Nortorf 07./10.03.1771/35, Gev.: Lenke Rixen v. Neumünster, Abel Trine Hamanns von Grevenkrog, Antje Rathen von Großen Bookwold, †/[] Langwedel/Nortorf 20./22.04.1846/70 76jährig an Altersschwäche, als Witwe und Verlehntsfrau hinterläßt sie folgende lebende Kinder: 1. Hans Rohwer, Hufner und klösterlicher Vogt in Langwedel, 49 Jahre alt, 2. Catharina, verheiratet mit Claus Stüben, Hufner in Langwedel, 42 Jahre alt

oo Nortorf 30.05.1794/15 **Hans Rohwer**

**07.90 Marcs Kühl**, Hufner in Loop, get. Nortorf 23.10.1735/104, hat Claus Kühl aus Loop Sohn Marx taufen lassen, Gev.: Jochim Kühl von Kellinghusen, Jürgen Rohr von Langwedel, Antje Lencke Lucht von Langw., Verlobungsregister Nortorf 14. Sept. 1766/19, Zeugen: Hans Kühl aus Loop, Hans Reimers in Nortorf, 20., 21. und 22. Sonntag nach Trinitatis

**Totenregister Nortorf 1794/Kirchenjahr 1794/4**

† Loop 14.12.1794, begraben: Nortorf 19.12.1794/4, 59 Jahre alt

**Marx Kühl** in Loop, weil. Claus Kühl in Loop und weil. Antje K. geb. Rowern Sohn.

Er heiratete zum 1ten Male weil. Stien Dorthe K. geb. Rixen, mit der er 6 Jahre im Ehestand lebte und 3 Kinder zeugte, als 1 Sohn und 2 Töchter, wovon noch leben.

1. Claus Kühl in Loop

2. Antje, verh. an Hans Rohr in Langwedel

Er heiratete zum 2ten Male die itzige Wittwe Gretje K. geb. Rixen, mit der er 21 Jahre im Ehestand lebte und 7 Kinder zeugte, davon noch 5/3/2? leben, als 1 Marx Kühl, alt 15 Jahre. Er ist alt geworden 59 Jahre.

ooI Nortorf 29.10.1766/20 **Stine Dorthe Rixen** von Hoffeld

Kinder der 1. Ehe, geboren in Loop, in Nortorf getauft:

Ann

Margreth \* 12.08., get.16.08.1767/86,, ehel. Tochter von Marx Kühl in Loop und Stien Dorthe K. geb. Rixen, Gev.: Gretche Kühlen von Loop, Trina Kühlen, Loop, Gretche Rixen von Hoffeldt, † Loop 22.09., [] Nortorf 25.09.1767/100

Claus \* 18.08., get. 21.08.1768/93, Gev. Claus Kühl, Loop, Hans Rixen, Hoffeld/Kreis Bordesholm, Hans Kaack von Mühbrook

oo Nortorf 24.12.1796/2 Abel Götttschen, Loop, Tochter des Henrich Götttsche und der Antje geb. Luchten

Antje \* 07.03., get. 10.03.1771/35, Gev.: Lenke Rixen von Neumünster, Abel Trine Haamanns von Grevenkrog, Antje Rathen von Großen Bookwold

oo Nortorf 30.05.1794/15 **Hans Rohr**, Langwedel, Sohn des Hans Rohwer und Triencke geb. Kaack, Langwedel

ooII Nortorf 24.11.1773/33 (10 Monate nach dem Tod der ersten Frau) **Gretje Rixen**, Hoffeld, Schwester der ersten Frau, \* um 1753

Kinder der 2. Ehe aus dem Taufregister Nortorf, geboren in Loop

**Täufling Geb.- u. Taufdatum Paten**

Dorthe

Margret 1774/145, 12.10./16.10. Dorthe Kühlen, Loop, Gretje Kühlen, Loop, Antje Reesen

## Ahnentafel RIECKEN

An  
Malen 1776/121, 20.10./23.10. An Malin Räsen, Restorf, An Malen Rixen, Hoffeld, Claus Kühl, Loop  
Jochim 1777/10, 19.12./21.12. Jürgen Kühl, Loop, Claus Rixen, Hoffeldt, Jürgen Griese, das.  
Marcs 1779/90, 08.07./11.07. Casper Rixen, Bokel, Jochen Rixen, das., Claus Staven, Loop  
Trien  
Elsche 1781/109, 09.08./12.08. Elsche Kühlen, Einfeldt, Anke Stangen, Sören, Trin Rixen, Hoffeldt  
todtg.  
Tochter 1784/158, 14.11.  
Hans 1786/154, 30.11./04.12. Hans Plambäk, Negenharri, Hinrich Kühl, Loop, Marx Kaack, Mühbrock

### Volkszählung 1803 Loop, Kirchspiel Nortorf

Gretje Kühlen, geb. Rixen	geb. 1753	50 J.	Witwe, genießt Altenteil
Trien Elsabe Kühlen	geb. 1781	22 J.	Kind, ledig
Hans Kühlen	geb. 1787	16 J.	Kind, ledig

### Loop: Wandlung eines Dorfes durch Verkoppelung und Intensivierung der Nutzung

Hingst, Klaus und Jorzick, Hans Peter, 1978, S.10 und S. 68

An der Grenze zwischen dem östlichen Hügelland und der Sandergeest hat sich bereits seit dem Mittelalter das Dorf Loop entwickelt. Hier haben im einstigen Grenzraum zu den Wenden, dem Falderagau, die Holsten den Wald auf den Jungmoränen gerodet und auch die vorhandenen Heiden und Ödländereien der Vorgeest genutzt.

Als das Dorf im Dreißigjährigen Krieg abgebrannt war, baut man an den alten Stellen die Niedersachsenhauser wieder auf, so dass der Grundriss eines Rundangerdorfes erhalten blieb. Der Anger diente als Platz für die Sicherung des Viehs in der Nacht.

Die Flurkarte aus dem Jahre 1766 gibt uns Aufschluss über die Agrarstruktur in dieser Zeit. Die Bodenverhältnisse bestimmten die Nutzung: Auf den Jungmoränen lag das Ackerland, auf der Vorgeest die Heide als Weideland fürs Vieh, in den Niederungen an der Höllenuau befanden sich die Wiesen für die Heugewinnung. Zwischen diesen Nutzflächen erkennen wir Wälder, vorwiegend auf den Moränen gelegen, und Moore sowie Ödländereien.

Die Gemarkung bestand aus Gewannen. Jahrhundertlang bewirtschaften in Loop sieben Hufner sieben Gewanne. Zu einer Bauernstelle, damals eine Hufe genannt, gehörte räumlich keine feste Wirtschaftsfläche, sondern das Recht auf die Bewirtschaftung eines Anteils an der Flur, in Loop also auf ein Siebentel. Um die unterschiedlichen Bodengüten bei der Verteilung berücksichtigen zu können, waren die Gewannen im Ackerstreifen aufgeteilt worden. Ihre Zahl ließ sich in jedem Gewinn durch sieben teilen. Eine so geordnete Gewinnflur lässt keine individuelle Bewirtschaftung zu. Durch den Flurzwang wurden alle Hufner bei den Feldarbeiten einem gemeinsamen Plan unterworfen. Überfahrtsrechte sicherten den Zugang zu den Feldstücken. Neben den Gewannen gab es schon vor der Bauernbefreiung zahlreiche Beischläge. Als Weideland genutzte Beischläge waren bereits vor der Auflösung der Feldgemeinschaft Eigentum. Das Bestehen von Eigentum an der Flur in Form von Beischlägen verdeutlicht, dass die alte Agrarverfassung sich bereits in der Auflösung befand.

Die Erträge waren immer geringer geworden und erreichten im 18. Jahrhundert oft nicht mehr das Doppelte der Einsaat. Die Gründe dafür lagen in erster Linie im Flurzwang. Fleiß und Tüchtigkeit konnten sich nicht entfalten, weil häufig unfähige Hufner Tempo und Qualität der Arbeit bestimmten. Reformen sollten helfen, die Erträge wieder zu steigern.



## Ahnentafel RIECKEN

Ende des 18. Jahrhunderts führte man auch in Loop die Auflösung der Feldgemeinschaft durch. Bei der Neuaufteilung der Flur berücksichtigte man wohl das Verhältnis von Bodengüte und Arbeitsweg, konnte aber dennoch wegen der großen natürlichen Unterschiede in den Böden keine arondierten Besitzungen schaffen. Immerhin teilte man damals die Felder so auf, dass in Loop im Gegensatz zu vielen anderen Dörfern eine grundlegende Flurbereinigung später nicht erforderlich geworden ist. Lediglich im Zerschneidungsgebiet der Autobahn waren vor einigen Jahren Umlegungen notwendig, um die Wirtschaftswege zu normalisieren. Bei der Flurbereinigung Ende des 18. Jahrhunderts erhielten die Bauern die Auflage, ihre Felder durch Wälle mit lebenden Hecken einzukoppeln. Dieser Vorgang gab der Zeit den Namen „Verkoppelungsperiode“.

Um die Wallhecken anlegen zu können, holten die Bauern wahllos Jungpflanzen aus dem Holzungen, so dass artenreiche Hecken, die so genannten „Bunten Knicks“, entstanden. Heute möchten viele Bauern die Knicks beseitigen, weil sie ihren Wert als Holzlieferanten verloren haben und bei einer maschinellen Bearbeitung der Felder oft hinderlich sind.

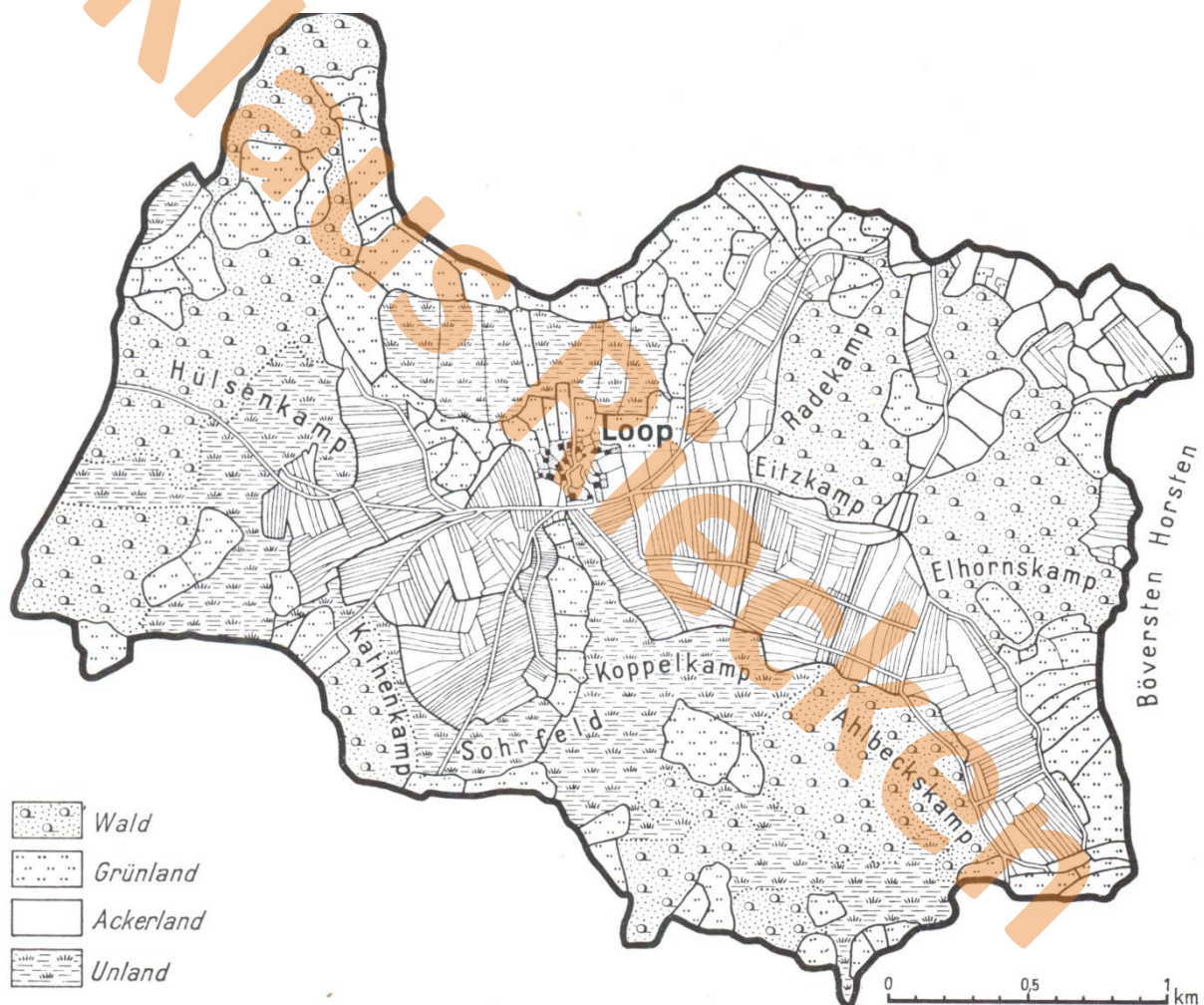

**08.180 Claus Kühl**, Hufner \* Loop 1704, get. Nortorf 03.08.1704/59, Gev.: Hinrich Blunck von Schönbeck, Clauß Zachen von Loop, Markus Kühl von Söhren, † Loop 15.08.1769 als Abschiedsmann, [] Nortorf 19.08.1769/149, 65 Jahre alt 4 Wochen, 8 Kinder, davon lebten 1769 noch 5

oo Nortorf 21.10.1733/20 **Antje Rohwer**, Langwedel, „mit der er 35 Jahre in der Ehe lebte und 8 Kinder zeugte, davon 5 leben, 65 Jahre u. 4 Monate, Auszehrung und Brustk.“

## Ahnentafel RIECKEN

Kinder: **alle in Loop geboren und in Nortorf getauft, Claus Kühl aus Loop u. seine Ehefrau Antje geb. Rower**

**Marcus siehe oben 07 90**

Abel 26.01.1738/6 **Abel**, Gev. Antje Blöckers von Böhnhusen, Gretje Rohrs von Langwedel, Marx Kühl von Loop

Jürgen 21.02.1740/15 einen Sohn taufen lassen, **Jürgen**, Gev.: Marx Huß von Schülpe, Johann Luchte von Schönbeck, Antje Huß von Langwedel,  
oo Nortorf 17.11.1762/50 **Wwe. Grete Wittmaack**, Loop

Gretje \* 04.10., get. 07.10.1742/94 Tochter **Margaretha**, Gev.: Gretje Rixen von Krogaspe, Trien Rohrs von Langwedel, Hinrich Kaack von Langwedel; verheiratet an Hans Kaack, Mühlbrook

Detlev \* 13.11.1744, get. 15.11.1744/123, Sohn **Detleff**, Gev.: Detleff Stange von Söhren, Jochim Staven von Loop, Trien Götsche von Krogaspe,

Hans \* 24.07., get. 30.07.1747/62 Sohn **Hans**, Gev.: Hans Kühl, Loop, Hanß Blunck von Gönbek, Antje Huß von Langwedel

Claus \* 22.06., get. 27.06.1751/58 Sohn **Claus**, Gev.: Claus Sachau v. Nortorf, Jochim Huß in Langwedel, Gretje Stiepers in Krogaspe,  
oo Neumünster 10.02.1779/4 S. 90 **Elsabe Hartz, geb. Heeschen**, Eltern: Hartwig Heeschen und Margarethe geb. Blunck, beide in Einfeld

weitere Generationen der Eheleute Claus Kühl/Elsabe Hartz, geb. Heeschen:

Claus, \* 07.03.1791, † 28.01.1858, oo 1821 Anna Saggau (1790-1858), sie lebten in Tungendorf/Neumünster, Eltern Saggau: Hinrich Saggau, Inste, und Anna geb. Holtorf (1799 – 1849)

Sohn Johann Detlef Kühl (1830-1901) oo Witwe Margarethe Bühse, geb. Bracker, lebten in Tungendorf/Neumünster

Sohn August Kühl (1869-1947) oo 1903 Emma Todt (1869-1947), lebten in Husberg bei Neumünster

Sohn Johann Kühl (1904-1976) oo 1927 Minna Götsch (1904-1972) aus Heidmühlen, das Paar lebte in Seekamp/Kreis Segeberg

Tochter Ilse Kühl, geb. Wiemersdorf 03.01.1929 oo Paul Poggensee, Landwirt, geb. Wahlstedt 26.01.1926, † Hohenwestedt 09.06.2016

Tochter Gesche Poggensee-Struck, 1958  
Bruder, 1960

Nachricht von Gesche Poggensee-Strunck, 04.02.2019, [gesche.poggensee.struck@googlemail.com](mailto:gesche.poggensee.struck@googlemail.com)

„Der Schulmeister Marx Stange hat bis dato noch keine Schul-Kate, sondern wird diesen Winter (1765/66) in Claus Kühl seine Abschieds Kathe Schule halten. Indeßen ist der Anschlag zu einer Kathe von dem H. Commerce Assessor und Haus Vogt Erhrdi ad Cameran bereits eingesandt und wird diesen Winter das dazu erforderliche Holtz ohne Zweifel ausgewiesen werden.“ (Hildebrandt, Hartmut und Michael Kopischke, 1996)

Geschichtsv. 2012 benennt ihn als Hufner der 7. Vollhufe in Loop von 1734 - 1766.

**09.360 Marcus Kühl**, \* Loop um 1670

Taufregister Nortorf unvollständig, Eintragungen von 1668/58 bis einschließlich 1671 alle fehlen

†/[] Loop/Nortorf 26./30.12.1754/156, 84 Jahre alt, hinterläßt Frau Gretje und 4 Söhne: Claus, Jochim, Marx und Hans

## Ahnentafel RIECKEN

oo wahrscheinlich in Nortorf vor 1704 -> Kirchenbuchlücke bis 1725, **Gretje Blunck**, Name **Blunck** wird im Sterbeeintrag von Sohn Claus, †/[] Loop/Nortorf 15./19.08.1770/149 genannt.

Kinder: von Loop, Taufe Nortorf  
**Claus** 03.08.1704/59, Gev.: Hinrich Blunck von Schönbek, Clauß Zachau von Loop, Marks Kühl von Söhren, †/[] Loop/Nortorf 15./19.08.1770/149, 8 Kinder, davon lebten 1769 noch 5,  
oo Nortorf 21.10.1733/ 20 **Antje Rohrs**, Langwedel  
**Jochim** 26.09.1706/78, Gev.: Jochim Lucht v. Schönbek, Clauß Blunk v. Günbek, Trien Grotmak v. Bargfeld  
**Marx** 23.11.1710/94, Gev.: Hans Zachau v. Dätg., Hans Blunk v. Günbek, Trien Marie Bracker in Nort.  
**Hans** 01.07.1714/64, Gev.: Hanß Ratchen, Nort., Detlef Gotsch in Loop. Gretge Staven in Loop

LAS Abt. 106, Nr. 1144:

Max Kühl, Halbhufner, Loop,

Dessen Wohnhaus von 8 Fach zu 73 Fuß lang und 38 Fuß breit, anno 1663 gebaut, ist in ziemlicher Bauweise.

Eine Scheune von 4 Fach zu 40 Fuß lang und 24 Fuß breit vor vielen Jahren gebauet, im mittelmäßigen Stande.

Ein kleiner Stall von 5 Fach zu 44 Fuß lang und 12 Fuß breit, gleichfalls in mittelmäßigem Stande.

Eine Abschiedskathe von 5 Fach zu 45 Fuß lang und 32 Fuß breit 1692 gebauet, alles in gutem baulichen Stande, dabey.

Ein kleiner Stall von 3 Fach zu 23 Fuß lang und 9 Fuß breit, ebenmäßiger guter Stand.

Die Plantage ist erinnert.

An Ländereien und Wischlandt in allem 10 Tonnen Saatland und jährlich 16 Fuder Heu.

An Viehe

3 Pferde 6 a 7 Jahre zu	18	Rchtr
2 Pferde zu	10	„
1 Pferd zu	2	„
1 altes so abgängig und nichts von Würden		
2 Kühe von 8 a 10 Jahren zu	7	„
2 Kühe, davon eine todt und die andere geht ab zur Haushaltung		
5 junge Beester zu	10	„
1 ist todt		
2 kleine Kälber	2	„
1 ist todt		
8 Schafe à 24	4	„
4 Schweine zu	4	„ 32 ß
2 gehen ab zur Haushaltung	-----	
	57	„ 32 ß

Geschichtsv. 2012 benennt ihn als Hufner der 7. Vollhufe in Loop von 1703-1734

**10.720 Claus Kühl**, Loop, nach Geschichtsv. 2012 Hufner d. 7. Vollhufe in Loop 1664-1675

oo Nortorf 20.11.1664/27 **Magd. Brackers**, Nortorf

Kinder: Taufregister Nortorf

## Ahnentafel RIECKEN

Hinrich 19.09.1666/53, Vater Clauß ohne Ortsangabe  
**Marcus?** Taufregister von 1668/58 bis 1671/alle fehlen, \* um 1670. Siehe 09  
360  
Margreta 11.12.1672/93, Clauß Kühlen, ohne Ortsangabe, **Margreta**, Bev.:  
Gretche Kühlen, Gretche Mehrens, Holts., Hinrich Rixen,  
oo Nortorf 03.11.1697/24 **Clauß Heeschen**, Nortorf  
Gretche 17.04.1674/33, Clauß Kühlen, Loop, **Gretche**, Bev.: Gretche Ratchen,  
Engel Blöckers, Marx Kühlen

Als weitere Hufner der 7. Vollhufe zu Loop sind vermerkt:

1606 - 1631 Claus Kühl

1631 - 1664 Jochim Kühl (Sohn)

II

**10.689 Gretche Kühl**, Krogaspe, 4 Kinder: Anke, Jochim, Hanß, Hinrich.

Verlobung Nortorf 01.03.1674/S. 39 **Hinrich Beckmann** aus Wasbek

III

**09.343 Trin Kühl**

ooI vor 1704 **Jochim Lucht**, noch kein Trauregister in Brügge

\* um 1680, [] Brügge 03.04.1717/S. 566

† - Register 1717 Brügge: „3. April ist Lucht aus Schönbek begraben.“ Keine Erwähnung des  
Vornamen, -> Taufregister Brügge 1717: “9. May hat Jochim Luchten seel. seine Frau nach  
ihres Mannes Tod ein Mädgen geboren, so Marike genannt worden.“

Boldt, 1998: Lucht Jochim -> 3. April Lucht aus Schönbeck lt. Amtsrechnung bis 1713  
Halbhufner

Aus erster Ehe 5 Kinder

ooII Brügge 24.04.1718/S. 463 „ist Hanß Rixen aus Dätgen mit Fr. Catrina Luchten aus Schönbek  
copuliert.“

Wurde Hanß Rixen Setzwirt in Schönbek (Ksp. Brügge)? -> dort keine Kinder gefunden.

Ging Trin Lucht geb. Kühl mit nach Dätgen (Ksp. Nortorf)? -> dort keine Kinder gefunden.

Um 1736 begann das Ksp. Bordsesholm. Dort unter verstorben? Namensverzeichnis + 1772 –  
1786 ergebnislos durchgesehen.

### KÜHLEN, Kirchspiel Schenefeld

**09.349 Trincke Kühlen**, geb. um 1689, †/[] Haale/Schenefeld 28.09./01.10.1783/110  
94jährig, Sohn Hans

oo Rendsburg, St. Marien 29.04.1711/Spalte 134 **Claus Bock**, Höfebek

Sterbebuch Schenefeld 1783/110, gest. 28. Sept. – beerd. 01. Oktober:

Trincke Bock geb. Kühlen aus Haale, verehelicht mit Claus Bock aus Höbeck des  
Gutes Emkendorf, alt 94 Jahre, hinterläßt einen Sohn Hans

### KUMMERFELD, Kirchspiel Bornhöved

I

**08.155 Maria Kummerfeld**, \*/get. Fehrenrögen/Bornhöved 03./06.03.1735/S. 440, Tochter  
d. Hans Kummerfeld, †/[] Wankendorf/Bornhöved 29.10./01.11.1812/68, “Wdf. 75 J., 8 Kd.”  
Sie war Mutter von 8 Kindern, 29 Kindeskindern u. 4 Urenkel“

oo Bornhöved 04.11.1759/19 **Hinrich Kruse**, Inste in Wankendorf

### Volkszählung 1803 Gut Depenau, DeF153

Maria Krusen 1734/69 Witwe

## Ahnentafel RIECKEN

- 09.310 Hans Kummerfeld**, \* um 1700, †/[] Föhrenregen/Bornhöved 26./29.08.1783/82, Häuersmann, 83 J., 11 Kinder und 41 Kindeskindern  
oo Bornhöved 27.12.1729/S. 334 **Malencke Dormann**, „vitiata“ (Hure), beide bei Löhndorf, 1783 wird sie Magdalena Sophia **Dortmunden** genannt

Todten-Register Bornhöved 1783/82:

„**Hans Kummerfeld** von Fehrenrögen, alt 83 Jahr, ist verheiratet gewesen mit Magdalena Sophia geborene Dortmunden, mit welcher er 11 Kinder hinterlässt.

oo Register Bornhöved 1770 Groot/Kummerfeld nennt als Mutter und Ehefrau des Hans Kummerfeld Magdalena Thormannen

Kinder:

- Hans \*/get. Obendorf/Bornhöved 14./16.04.1730/S. 341, (bei Bruder Hinr., Grünjäger), †/[] Grünerjäger/Bornhöved 08./11.03.1799/19, "69 J., ledig verst.
- Catharina  
Magdalena \*/get. Föhrenrögen/Bornhöved 24./29.09.1731/S. 367, †/[] Horsterfeld/Bornhöved 19./22.06.1784/62  
ooI Bornhöved 08.12.1752/S. 894 **Gerts Sievert**, get. bey Depenau/Bornhöved 09.11.1725/S. 250, †/[] Horsterfeld/Bornhöved 23./25.07.1779/61 54jährig als Häuersmann in Horsterfeld, 7 Kinder, Namen aufgezählt,  
ooII Bornhöved 13.08.1780/13 Schmied Johann Georg Steuerwald, keine Kinder, Sohn des Johann Steuerwald, Kunstdrechsler, und Anna Maria geb. Braustadt, Grafschaft Schlite in Franken
- Margaretha  
Elisabeth \*/get. Föhrenrögen/Bornhöved 19./25.05.1733/S. 403, † **Hamburg 21.05.1798**  
oo **Hamburg 1764 Nicolaus Schuldt**, \* um 1735, † vor 1775  
oo Hamburg St. Michaelis 20.11.1775 **Johann Carl Bach**, Hamburg, Flucht aus Leibeigenschaft?
- Maria**  
Hinrich \*/get. Föhrenrögen/Bornhöved 30.01./02.02.1738/S. 503 †/[] Grüner Jäger/Bornhöved 29./31.07.1824/68 als Altenteilsmann u. ehemaliger Holzvogt, 86 Jahre alt, Vz 1803 Jäger  
ooI Bornhöved 18.10.1767/10 **Magdalena Elisabeth Horsten**, Tochter des Hufners in Wankendorf Claus Horst und Catharina geb. Lillie, \*/get. Wankendorf/Bornhöved 14./15.07.1742/S. 8, †/[] Grüner Jäger/Bornhöved 27./29.01.1799/9 57jährig, 4 Kd.  
ooII Bornhöved 28.04.1799/8 **Magdalena Löhndorfen**, von Stolpe, weil. Marx Löhndorff hinterlassene Witwe (geb. Eggers) ohne Kinder, Vz 1803: Alter 63 (1750), †/[] Grüner Jäger 11./14.07.1815/54, Tochter des Holzvogts Hr. Eggers
- Anna Hedwig \*/get. Föhrenrögen/Bornhöved 21./27.03.1740/S. 548, †/[] Wankendorf/Bornhöved 25./29.03.1811/23 72jährig, 3 lebende Kinder aufgezählt  
oo Bornhöved 07.05.1758/S. 902 Inste **Claus Theden**, \*/get. Wankendorf/Bornhöved 06./07.1727/S. 292, †/[] Wankendorf/Bornhöved 20./24.06.1808/72 82jährig mit 3 Kindern, Vater Hinrich Theden, Wankendorf, Vz 1803: Inste ohne Land, verh.
- Sophie Dorthe \*/get. bey Löhndorf/Bornhöved 07./11.02.1742/S. 575, 1783 nicht genannt, im †-Register nicht gefunden, oo?
- Elsabe \*/get. Föhrenrögen/Bornhöved 09./15.12.1743/S. 31

## Ahnentafel RIECKEN

- oo Bornhöved 01.11.1763/41 **Johann Christian Theden**, \*/get. Stolpe/Wankendorf 18.02.1735/S. 440, 8 Kindeskinden, Eltern: Johann Friedrich Theden und Magdalena geb. Horsten Sohn
- Anna \*/get. Ohle Glashütte/Bornhöved 28.02./06.03.1746/S. 63,
- oo Bornhöved 15.06.1770/8 **Claus Groth (Groot)**, Pächter von Kuhlen bei Löhndorf, Sohn des Halbhufners zu Breitenberg Carsten Groot und Margaretha geb. Bornholtzen, 2 Kinder
- Magdalena \*/get. Föhrenrögen/Bornhöved 08./12.05.1748/S. 93, †/[] Wankendorf/Bornhöved 26./28.03.1789/37 44jährig, 3 Kinder
- oo Bornhöved 20.10.1782/11 **Claus Gerd Horst**, \*/get. Wankendorf/Bornhöved 14.01./2. p. Epiph. 1755/19, †/[] Wankendorf/Bornhöved 06./09.06.1831/57 68jährig, Sohn des weil. Insten Claus Horst und d. Anna Catharina geb. Priesen in Wankendorf, Eltern Horst/Pries oo Bornhöved 19.10.1755/ S. 898 als Witwer
- ER, Claus Gerd Horst:**
- ooI Bornhöved 20.10.1782/11 Magdalena geb. Kummerfeld, † 1789/37, 1 Sohn Hinrich, 20 Jahre, als Soldat vermisst
- ooII Bornhöved 12.06.1789/9 als Witwer Catharina Dorothea geb. Löhndorf, Tochter des Vollhufners Detlef Löhndorff und der Maria geb. Löhndorff, 1 Tochter
- Christian
- Gerhard \*/get. Föhrenrögen/Bornhöved 04./07.11.1751/S.148, †/[] Wankendorf/Bornhöved 06./08.04.1802/28, über 50 Jahre
- ooI Bornhöved 09.04.1779/3 Margaretha Magdalena Witten, \*/get. Bornhöved 10./13.05.1751/S. 140, †/[] Wankendorf/ Bornhöved 01./03.03.1784/22 33jährig, 2 Kinder, des Schneiders in Bornhöved Diedrich Christian Witt u. weil. Magdalena Dorothea geb. Schötten Tochter
- ooII Bornhöved 13.06.1784/8 Witwe Magdalena Catharina Duggen, des weil. Hans Duggen hinterlassene Witwe

**10.620 Hanß Kummerfeld**, Vogt auf Depenau, Häuersmann Vehrenrögen, \* um 1645, † Depenau 11.03.1733/S. 398 88jährig

oo Bornhöved 03.10.1680/S. 328 **Margarethe Riecken**, Depenauer Glashütte

Clas get. 18.01.1685/S. 357, Alte Glashütte  
Hans get. um 1700 **siehe oben**  
Ab 1689 Kirchenbuchlücke

II

**10.583 Margret Kummerfeld**, Stolpe, vor 1655

oo Bornhöved 20.09.1685/S. 361 **Hinrich Löhndorf**, Wankendorf

III

**11.1221 Abel Kummerfeld**, \*~1640, [] Kieler Kamp/Bornhöved 05.11.1687/S. 380 „Abelke, alte Frau???, Kielerkamp“

oo Bornhöved 13.02.1670/ S. 244 **Hans Lilien**, Stolpe

**LANGMAACKEN**, Kirchspiel Bovenau

**11.1017 Gretje Langmaacken**, \* um 1675, †/[] Bredembek/Bovenau 30.01/02.02.1746/2: „Gretje Buck d. Detlef Buck, b. Bredembek Witwe 71 Jahre alt, st d. 30. Jan.“

oo Bovenau vor 1713 **Detlef Buck**

## LAUWEN, Kirchspiel Nortorf

**10.673 Elsche Lauwen**, Eißendorf, Kinder: Lenke, Clauß, Engelke, Marx

oo Nortorf 01.11.1675/20 **Jochim Wittmaack**, \* um 1630, † Groß Vollstedt vor 1736, Hufner in Groß Vollstedt, später in Timmaspe

## LEPTIEN, Kirchspiel Bosau

**07.71 Anna Margaretha Magdalena Leptien**, get. Bosau 22.12.1749, †/[] Carperbeck/ Plön 02./05.10.1833/108 85jährig, / Kinder aufgezählt

oo Bichel/Bosau 01.05.1773/5 **Hans Klüver** aus Karperbeck, verlobt 17. April, abgekündigt 17. – 25. April

Taufen Bosau 1749, S. 117:  
getauft am 22. Dezember 1749

**Anna Margaretha Magdalena Lebtien**, To. d. Hans Christian Lebtin, Schmied in Hassendorf, Gevattern: Margr. Jürgens, Cathr. Ehlers in Hassendorf, Magd. Krögers, Hans Hinr. Japp in Bosau, Joh. Dürcken in Eutin

Grafik aus:  
Gerber, Hans  
Stankt Petri Kirche zu  
Bosau



Trauungen Bosau 1773/5, S. 60, den 1. Mai 1773

**Hans Klüver aus Karperbeck**, und **Anna Margareta Magdalena Leptin**, Hans Christian Leptin, Grobschmied aus Bichel, ehel. Tochter.  
verlobt den 17. April. abgekündigt den 17. = 25. April. getrauet den 1. May

**08.142 Hans Christian Leptien**, (Grob-)Schmied in Hassendorf, zuvor Grobschmied in Bichel, „dem Schein nach sich selbst ertrunken in einem Teiche zu Hassend.“, [] Bosau 15.03.1780/ohne S., ohne Nr.,

oo um 1742/1743(Kirchenbuchlücke) (**Anna**) **Magdalena Behrens**

Sterbefälle Bosau 1780/Nr. 6, S. 114, begraben am 15. März

Hassendorf - **der Schmidt Leptin** dem Schein nach sich selbst ertrunken in e. Teiche zu Hassendorf / beiges. 1 mk 8 Bl

Sterbefälle Bosau 1776/Nr. 28, S. 106, begraben am 28. Mai

Bichel - **des Schmidts Leptin Frau** - 1 mk 4 Bl

Trauungen Bosau 1779/13, S. 84: - **2. Ehe** – den 5. November  
 Der Witwer **Hans Christian Lebtin**, Schmidt zu Hassendorf, mit **Catarina Sophia Wrieten**, des Tim Wriet, Arbeitsmanns zu Bosau, ehel Tochter, verl: den 17 Octob./abgekünd.: den 17., 24. u. 31. Octob./getrauet den 5. Nov.

Trauungen Bosau 1781/Nr. 9, S. 90: - **2. Ehe der 2. Ehefrau** - den 3. November  
**Johan Hinrich Süchting**, Arbeitsmann zu Hassendorf, des sel. Hans Süchting, gewes. Arbeitsmanns daselbst, ehel. Sohn, mit **Catharina Sophie Leptin**, des ertrunkenen Hans Christian Leptin, gewes. Schmidts zu Hassendorf nachgelassene Witwe, verlobt den 7. Octob./verkünd. den 14., 21. u. 28. Octob./getrauet den 3. Novemb.,

Kinder: soweit bisher bekannt:

**1. Detlef Christian Leptien**, ~ Hassendorf/Bosau 24.11.1743/S. 65, Halbhufner in Neudorf b. Bosau, † Neudorf 05.04.1808, [] Bosau 11.04.1808/10, 65 J.

Gevattern: Detlef Xfeld zu Löja; Christian Jäger u. Hans Behrens zu Hutzfeld; Catharina Behrens zu Brackrade; Maria Ehlers zu Hassendorf

**ooI** ca. 1765 Engel Margaretha Wulff (aus Liensfeld), get. Seblin/Sarau 31.01.1740/S. 262, Tochter es Bauernvogts zu Seblin Claus Wulf, † Neudorf 09.04.1801, [] Bosau 14.04.1801/10, 60 J.

**ooII** Bosau 10.04.1802/S.149/1 Margaretha Sophia Brade verw. Prieß, 48 J., To. d. Hans Jochim Brade in Hutzfeld u. Maria NN., ~ Hassendorf/Bosau 25.10.1756/ohne Nr., †/[] Bosau 03./06.11.1818/26, 72 Jahre alt

**sie ooI** Bosau 26.10.1782/ohne Nr., Joachim Hinrich Pries, Arbeitsmann in Hutzfeld, So. d. † Jochim Pries, Arbeitsmann in Hassendorf u. Ann Elisabeth NN., ~ 08.05.1747/ohne Nr. Hassendorf, † Hutzfeld 26.09.1800, [] Bosau 29.09.1800/25, 52 J.

**sie ooIII** 01.06.1811/8 in Bosau Heinrich Christian Bräsch, Witwer u. Altenteilmann in Bosau, So. d. Asmus Bräsch, Vollhüfner in Sieversdorf, 49 Jahre alt, \* ca. 1744 Sieversdorf/Neukirchen b. Eutin, † 13.11.1815, [] Bosau 18.11.1815/28, 71 J.

**2. Marx Christoffer Leptien**, ~ Hassendorf/Bosau 26.09.1745/S. 85, Schmied zu Grevenhagen, † 08.01.1815 Koselau, [] Lensahn 12.01.1815/1, 72 J., 6 Kinder, Gevattern: Marx Burmeister zu Hutzfeld; Christ. Moller in Sarau; Detlef Hinr. Jappe zu Hassendorff; Mar. Behrens zu Schobötzt; Cecilia Behrens in Hassendorff

∞ Ahrensböck 14.06.1771/2 in Catharina Elisabeth Dorothea Hardt, To. d. Hans Hardt, Vollhufner in Groß Parin, u. Dorothea geb. Schmüser, ~ 23.11.1738? Groß Parin/Rensefeld, † 09.07.1810 Koselau, [] Lensahn 11.07.1810/23, 73 J.

**3. Hinrich Christian Leptien**, ~ Hassendorf/Bosau 04.01.1748/ohne Nr., † "an der Brustseuche" 09.12.1788 Neudorf, [] Bosau 15.12.1788, S.141, Gevattern: Hinr. Behrend, Bichel; Hanß Hinr. Schlichting, Hinr. Behrens, Marg. Dorothea Wiese, alle in Wöbs; Cicilia Bumans in Löja

**4. Anna Margaretha Magdalena Lebtien**, ~ Hassendorf/Bosau 22.12.1749/ohne Nr., S. 117, Gevattern: Margr. Jürgens, Cathr. Ehlers in Hassendorf, Magd. Krögers, Hans Hinr. Japp in Bosau, Joh. Dürcken in Eutin

oo Bosau 01.05.1773/5 **Hans Klüver** aus Karperbeck, ~ Plön 12.01.1741/S. 298-299, †/[] Dörnicker Feld/Plön 25./29.04.1809/64, So. d. Hinrich Klüver u. Margaretha Riesenberger **siehe oben**

**5. Jeronimus Wilhelm Leptien**, ~ Bichel/Bosau 24.11.1751/ohne Nr., kein Sterbeeintrag wg. Lücke, † vermutlich vor 1756, Gevattern: Clauß Horn, Hinrich Burmeister, in Hassendorf, An Cathr. Creutzfeldts in Wöbs



## Ahnentafel RIECKEN

**6. Hanß Christian Lebtien**, ~ Bichel/Bosau 01.07.1754/ohne Nr., Gevattern: Hanß Schwarting, Peter Teeves, Margr. Brocks

**LILLE**, Kirchspiel Bornhöved

I

**08.129 Elisabeth**, \* um 1705, †/[] Stolpe/Bornhöved 06./09.04.1764/15, als Witwe 59jährig, Kinder: Hans, Claus

oo Bornhöved 27.10.1737/S. 496 **Jürgen Riecken**, Inste in Stolpe

II

**09.305 Anna Lille**, \* um 1708, †/[] Wankendorf/Bornhöved 18./22.01.1781/16 73jährig, 3 Kinder: Hinrich Friedrich, 2 Enkel, Hans Christian, 5 Enkel, Claus Friedrich

oo Bornhöved 06.11.1735/S. 453 **Claus Friedrich Riecken**, Hufner, Kirchenjurat, Wankendorf

**10.610 Heinrich Lille**, get. Wankendorf/Bornhöved 01.05.1670/S. 250, [] Wankendorf/Bornhöved 13.01.1749/S. 571 77jährig, 1728 Vollhufner und Bauernvogt

Kinder: wegen KB-Lücke nicht zu finden

**11.1220 Hans Lilien**, Stolpe, S. 1670/S. 250 genannt

ooI Bornhöved 13.02.1670/S. 244 **Abel Kummerfeld**, \*~ um 1640, [] Kieler Kamp/Bornhöved 05.11.1687/S. 380 "Abelke, alte Frau, Kielerkamp"

ooII Bornhöved 04.06.1688/S. 385 **Anke Löhndorf**, Kielerkamp

Aus 1. Ehe

für alle gilt **get. Stolpe/Bornhöved**

Heinrich Lille	01.05.1670/S. 250
Clas Lille	02.07.1672/S. 280
Malenke Lille	14.12.1673/S. 287
Hans Lille	31.12.1676/S. 307
Trinke Lille	07.09.1679/S. 321
Asmus Lille	24.09.1682/S. 340 Kieler Kamp
Christ. Detlef Lillen	24.02.1684/S. 350 Kieler Kamp
Margret Lillen	24.04.1687/S. 375 Kieler Kamp

Aus 2. Ehe

Dorthe Lille 26.05.1689/S. 394

III

**09.315 Anna Lille**, \* um 1690 Kielerkamp, †/[] Stolpe/Bornhöved 13./16.04.1770/27, „Ww., St., 80 J., 5 Kd., 23 Enkel“, Kinder: Wegen gleichlautender Namen u. eng liegender Daten ist die „Zuteilung“ der Kinder (auf die Hufe „Kirchtor“ und die Hufe „Hohentor“ nicht sicher (Cls L. oo Lille / Cls L. oo Riecken)! Kinder: An Margr., Chr. Gottl., Asmus, An Margr., Claus, Dor Maria, Maleen, Cath., Dor.

oo Bornhöved 20.11.1718/S. 127 **Claus Lüttjohann**, Abschiedsmann in Stolpe, der seine Braut vorher beschwängert hat.

**10.630 Hans Lille**, Kielerkamp, [] Stolpe/Bornhöved 05.11.1737/S. 497 „alter Mann von Stolpe“

ooI Bornhöved 13.02.1670 S. 244 **Abel Kummerfeld**, \*~1640, [] Kieler Kamp/Bornhöved 05.11.1687/S. 380 "Abelke, alte Frau, Kielerkamp"

**get. Bornhöved**

Hinrich	01.05.1670/S. 250	Stolpe
Clas	02.07.1672/S. 280	Stolpe
Malenke	14.12.1673/S. 287	Stolpe
Hans	31.12.1676/S. 307	Alte Glashütte

## Ahnentafel RIECKEN

Trinke	07.09.1679/S. 321	Stolpe
Asmus	24.09.1682/S. 340	Kieler Kamp
Christian		
Detlef	24.02.1684/S. 350	Kieler Kamp
Margret	24.04.1687/S. 375	

ooII Bornhöved 04.06.1688/S. 385 **10.631 Anke Löhndorf**, Kielerkamp, \*....., †.....,

Dorothea	* 26.05.1689/S. 394	Kieler Kamp
<b>Anna</b>	<b>* um 1690</b>	
Johann	* um 1697	

### LINNAU, Kirchspiel Bornhöved

I

**9.293 Margaretha** \* um 1690, †/[] Stolpe/Bornhöved 21./23.09.1766/58, "76 Jahre, Witwe",  
3 Kinder: Paul, 5 Kinder, Hinrich, ohne Kinder, Anna Margretha, oo Lille, 2 Kinder

oo Bornhöved 02.11.1721/S. 180 Inste **Claus Riecken**

**10.586 Hinrich Linnau**, Stolpe, get. Bornhöved 03.10.1660/S. 64

~~14.03.1730/S. 339 ist Hinrich Linnau, alter Mann, beerdigt, aus Stolpe,  
24.09.1739/S. 603 ist Hinrich Linnau, alter Mann, begraben, aus Stolpe~~

oo Bornhöved 31.10.1686/S. 370 **Trinke Lütjohann**

Kinder:

Malenke	get. Bornhöved 19.12.1687/S. 381, aus Stolpe
Paul	get. Bornhöved 26.05.1689/S. 394, aus Stolpe, †/[] Bornhöved 13./16. 03.1768/13, "Witwer, gewesener Inste aus Stolpe 80 J., 1 Sohn Hans mit 3 Kindern"
	oo Stolpe/Bornhöved 24.10.1723/S. 214 Anna Witt
<b>Margaretha</b>	* um 1690, Kirchenbuchlücke

**11.1172 Hinrich Linnau**, oo vor 1655, oo NN.

Kinder: **get. Bornhöved, aus Wankendorf**

Paul	03.05.1657/S. 19
Hinrich	03.10.1660/S. 64
Trine	13.03.1764/S. 130
Asmus	10.03.1667/S. 187
Hilke	12.05.1670/S. 250
Margr.	14.12.1673/S. 287

II

**09.297 Ann Margarethe Linnau**, \* um 1688

†/[] Stolpe/Bornhöved 25./28.03.1755/28 als Witwe, 67jährig

oo Bornhöved 28.10.1731/S. 361 **Claus Sieck**, Inste in Stolpe

[]	Bornhöved 03.12.1741/S. 613 ist Claus Sieck, E. Mann, beerdigt von Stolpe
[]	Bornhöved 01.02.1745/S. 553 Claus Sieck ein Knecht aus Stolpe
[]	Bornhöved 12.03.1749/S. 572 Claus Sieck, 67 Jahre alt, beerdigt von Stolpe
[]	Bornhöved 03.02.1753/S. 604 Claus Sieck, Fischer n. 1670, ist 14 Wochen krank gewesen, auch Ruhr, † 31. Jan., alt 52 Jahre, Stolpe

III

**09.301 Marle Margareth Linnau**, \* um 1710, †/[] Wankendorf/Bornhöved 23./24.08.1770/  
47 60jährig als Witwe in Wankendorf, Ruhr

ooI Bornhöved 28.10.1725/S. 250 **Paul Riecken**, [] Bornhöved 30.03.1736/S. 464, Mann v.

## Ahnentafel RIECKEN

Stolpe

ooII Bornhöved 20.09.1744/S. 876 als Witwe den Witwer Claus Ahrends aus Wankendorf

IV

**08.159 Andorthe/Dorothea Linnau**, \* rechnerisch 1718, get. Bornhöved 01.08.1723/S. 211 Dorothea, Vater Hinrich, Stolpe

oder

get. Bornhöved 31.03.1715/S. 58 An Dorthe Lingern, Vater Asmus, Stolpe

†/[] Stolpe/Wankendorf 02./05.01.1805/5 „des Hans Tietjen Ehefrau Dorothea geb. Lindern, alt 87 Jahre“

oo Juni 1754/S. 896 als Witwe Löhndorf den Witwer **Hans Tietgen**, in Stolpe

†/[] Stolpe/Bornhöved 12./16.03.1805/23 „der Wittwer Hans Tietjen, alt 89 Jahre, hinterläßt 2 verheiratete Töchter

**09.318 Hinrich Linnau**, get. Wankendorf/Bornhöved 05.10.1684/S. 354, †/[]Stolpe/Bornhöved 20./23.04.1760/S. 669, als Witwer 77jährig

oo Bornhöved 01.11.1722/S. 198 **Dorothea Löhndorf**

Kinder:

**Dorothea** get. Stolpe/Bornhöved 01.08.1723/S. 211 oo 1754 Hans Tietgen

Asmus get. Stolpe/Bornhöved 08.08.1726/S. 267

**10.636 Pagel Linnau**

oo Bornhöved 13.10.1683/S. 347 **Dorthe Duggen**, beide Wankendorf

Kinder:

Margret get. Wankendorf/Bornhöved 05.10.1684/S. 354 Pagel

Hinrich get. Glashütte/Bornhöved 02.12.1686/S. 371 Pagel

Clas get. Wankendorf/Bornhöved 07.04.1689/S. 393 Pagel

Weitere Kinder in Kirchenbuchlücke?

V

**10.581 Malenke Linnau**, \*?, † Wankendorf, [] Bornhöved 15.08.1722/S. 195 als Witwe aus Wankendorf lt. Namensregister

oo Bornhöved 24.10.1680/S. 328 **Hans Duggen**, Wankendorf

**LÖHNDORF**, Kirchspiel Bornhöved

I

**09.291 Elisabeth Löhndorf**, \* Stolpe, get. Bornhöved 10.11.1689/S. 398, †/[] Wankendorf/Bornhöved 16./21.04.1781/38, 94jährig als Witwe, 7 Kinder: Hinrich, Magdalena, (Hans), Elsabe, Anna Dorothea, Claus ist weggegangen, und nichts von ihm bekannt, Aufzählung der Kinder und Enkel

oo Bornhöved 24.10.1717/S. 103 **Jochen Duggen**, Scheunenvogt auf Depenau

**10.582 Hinrich Löhndorf**, Wdf., get. Stolpe/Bornhöved 04.12.1655/S. 6, †....., Knecht,

oo 20.09.1685/S. 361 **Margret Kummerfeld**, Stolpe

Kinder:

Clas get. 05.02.1686/S. 364

**Lisbeth** get. 10.11.1689/S. 398

Vater

Stolpe Hinrich

Stolpe Hinrich **siehe oben**

.... Kirchenbuchlücke

**11.1164 Claus Löhndorf**, genannt bei Taufe des Sohnes Hinrich **10.582**. Im Namensregister Bestattungen Bornhöved 1655-1770 ist kein Claus Löhndorf aufgeführt, folglich muss er/müssen sie in der Kirchenbuchlücke verstorben sein. Eine mögliche Eheschließung liegt vor 1655, Beginn der Kirchenbücher in Bornhöved

Kinder:

## Ahnentafel RIECKEN

**Hinrich Löhndorf** get. Stolpe/Bornhöved 04.12.1655/S. 6  
 oo Bornhöved 16.10.1687 Dorthe Tietjen  
 Asmus Löhndorp get. Stolpe/Bornhöved 26.08.1657/S. 31  
 oo Bornhöved 05.08.1688 Stienke Freesen  
 Jürgen Löhndorp get. Stolpe/Bornhöved 03.10.1660/S. 64  
 oo Bornhöved 27.10.1689 Heicken Ducke  
**Malenke Löhndorp** get. Stolpe/Bornhöved 20.03.1664/S. 131  
**Dorothea Löhndorff** get. Stolpe/Bornhöved 18.09.1664/S. 142  
**Hinweis auf ZWEI Claus Löhndorf?**  
**Antje Löhndorf** get. Stolpe/Bornhöved 10.02.1667/S. 186  
**Trinke Löhndorff** get. Stolpe/Bornhöved 20.02.1670/S. 245  
 Marike Löhndorff get. Stolpe/Bornhöved 13.03.1670/S. 247  
 Margareta Löhndorp get. Stolpe/Bornhöved 14.07.1672/S. 280

### II

**09.299 Anna Margaretha Löhndorf**, \* um 1706, †/[] Stolpe/Bornhöved 16./18.04.1781/36  
 75jährig, Aufzählung der Kinder u. Enkel  
 oo Bornhöved 29.10.1730/S. 349 **Max Tietgen**, Inste in Stolpe

### III

**08.153 Anna Margaretha Löhndorf**, \*/get. Stolpe/Bornhöved 15./17.09.1741/S. 564, †/ []  
 Rüsck/Bornhöved 14./17.02.1815/34, zu diesem Zeitpunkt 2 Kinder, 5 verstorben  
 oo Bornhöved 10.11.1766/18 **Hinrich Friedrich Riecken**, Vollhufner und Bauernvogt in Wankendorf  
 Volkszählung 1803 Gut Depenau, Dorf Poggensee

Hinrich Ricken	1774/29	Tagelöhner, Inste ohne Land	verh./1
Catharina [Ricken]	1775/28	dessen Frau	verh./1
Margaretha [Ricken]	1802/1	Tochter	ledig
<b>Anna Ricken</b>	<b>1741/62</b>	<b>Mutter vom Mann</b>	<b>Witwe</b>

**09.306 Johann Löhndorf**, \* 1704, Hauswirt, Hufner in Stolpe, †/[] Stolpe/Bornhöved 13./16.  
 03.1756/S. 635, Vollhufner/Inste "Stolpe, 52 J."  
 oo Bornhöved 30.10.1740/S. 620 **Catharina Tietgen**

Kinder:

**Anna**

**Margaretha** siehe oben

Hans \*/get. Bornhöved 30.01./02.02.1744/S.34  
 oo Bornhöved 04.05.1783/4 Magdalena Christina Horst, Wankendorf, Tochter des weiland Insten Claus Horst und der Magdalena Dorothea geb. Dortmunden

Magdalena \*/get. Stolpe/Bornhöved 11./12.06.1746/16T,  
 oo Bornhöved 25.05.1771/22 Dettleff Tietjen, weil. Hinrich Tietjen, ehemals Inste in Stolpe, u. Anna Margaretha geb. Riecken ehel. Sohn

Catharina \*/get. Stolpe/Bornhöved 25./28.07.1748/S. 95

Anna \*/get. Stolpe/Bornhöved 02./03.01.1751/S. 135  
 oo Bornhöved 02.06.1782/5 Ww. Marx Theden

Dorothea \*/get. Stolpe/Bornhöved 26./28.03.1753/S. 177

### IV

**09.319 Dorothea Löhndorf**, \* Stolpe um 1691, [] Stolpe 03.02.1749/S. 571, "Ehefr. v. Hinr.,  
 St. 58 J."  
 oo Bornhöved 01.11.1722/S. 198 **Hinrich Linnau**, Knecht

### V

- 11.1177 Abel Löhndorf**, \* err. um 1635, [] Wankendorf/Bornhöved 08.03.1721/S. 168, „86 J.“, Kinder: Hinrich, Asmus, Johann, Clas, Dorothea  
 oo Bornhöved 21.10.1660/S. 65 **Clages Horst**, \* um 1640  
 VI  
**10.631 Anke Löhndorf**, get. Bornhöved 06.03.1664/S. 130  
 oo Bornhöved 04.06.1688/S. 385 **Hans Lille**, Kielerkamp, seine 2. Ehe  
 VII  
**11.1259 Margarethe Löhndorf**  
 oo Bornhöved 18.10.1657/S. 24 **Paul Sieck**, Horst

### LUCHT, Kirchspiel Nortorf

- 08.171 Catrina Lucht**, \* Schönbek, get. Brügge 02.12.1714/S. 140, † Oldenhütten, wo sie eine Tochter besuchte, 8 Kinder, „Die Verstorbene ist alt geworden 89 Jahre.“, Kinder: Christiana, Catharina, Margaretha, Marx, Marie, Magdalena, Christina, Ann Abel, Christina  
 oo Nortorf 05.10.1735/10 **Hans Wiese**, 1784 lebten noch 5 Töchter

Sterberegister Nortorf 1803/27, S. 229-230

† Olenhütten 19.10., [] Nortorf 24.10.1803/27

„Witwe **Trine Wiese** aus Oldenhütten **geb. Luchten**, des weil. Jochim Lucht zu Schönbek Hufner und Trinke L. geb. Kühlen Tochter.

Sie heyrathete den weil. Müller auf Westensee (keine Belege dafür gefunden, K. R.) Hans Wiese, mit dem sie 48 Jahr in der Ehe lebte und 9 Kinder zeugte, von denen noch 5 Kinder leben, als

- |   |    |
|---|----|
| 1. M. Christiana Witmaack in Timmaspe hat noch 4 lebende Kinder, 4 sind gestorben | 8  |
| 2. Margretha Plön hat noch 5 lebende Kinder, 2 sind gestorben                     | 7  |
| 3. Maria Harms in Olenhütten hat 6 Kinder, 5 sind gestorben                       | 11 |
| 4. Malen Luchten in Neumühlen hat 8 Kinder, 2 sind todt                           | 10 |
| 5. Trin Plön in Aukrug hat 3 Kinder, 5 sind gestorben                             | 8  |
| und von der verstorbenen Tochter Abel 5 Kinder                                    | 5  |

zusammen 64 Kinder und Nachkommen. Die Verstorbene ist alt geworden 89 Jahre.“

- 09.342 Jochim Lucht**, \* um 1680, [] Brügge 03.04.1717/S. 566: „3. April ist Lucht aus Schönbek begraben.“ Keine Erwähnung des Vornamen,  
 -> Taufregister Brügge 1717/S. 168: „9. May hat Jochim Luchten seel. seine Frau nach ihres Mannes Tod ein Mädgen geboren, so Marike genannt worden.“

Boldt, 1998: Lucht Jochim -> 3. April Lucht aus Schönbeck lt. Amtsrechnung bis 1713 Halbhufner,

oo vor 1704 **Trin KÜHL**, noch kein Trauregister in Brügge

Kinder:

- |         |        |   |
|---------|--------|---|
| Jochim  | */get. | Schönbeck/Brügge 07./12.03.1704/S. 23   |
| Margret | */get. | Schönbeck/Brügge 18./23.01.1707/S. 61   |
| Johann  | */get  | Schönbeck/Brügge, 29.05.1713/S. 114, †/[] Langwedel/Nortorf 16./19.02.1757/13, 5 Kinder, oo Nortorf 09.10.1744/S. 25 Abel Rohr, get. Nortorf 12.06.1718/46, †/[] Langwedel/Nortorf 02./07.10.1772/84 in 2. Ehe Sinn |

**Catrina siehe oben**

Marle aus Schönbeck, get. Brügge, 09.05.1717/S. 168 „d. 9ten May hat Jochim Luchten seel. seine Frau nach ihres Mannes Todte ein Mädgen geboren, so Marle genannt worden, Gev.: Margreta Kühlen von Loop, Anna Sachau von Dätgen, Claus Ehmken von Rasdorff“

## Ahnentafel RIECKEN

LAS Abt. 106, Nr. 1144: Lucht, Schönbeck

Schönbeck: 6 Hufner, 2 Halbhufner, 1 Kätner und 2 Bötner

Joachim Lucht, dessen Haus von 8 Fach zu 77 Fuß lang und 40 Fuß breit. Hinter eine kleine Abseite, zum Abschiedssitz ist ganz alt und baufällig. Insonderheit mangels zusammen bey 63 Fußbodenholz, das Dach ist auch fast durchgehend schlecht.

Eine Scheune von 5 Fach zu 40 Fuß lang und 23 Fuß breit vor vielen Jahren gebauet, ist im mittelmäßigen Stande.

Ein Stall von 5 Fach zu 46 Fuß lang und 13 Fuß breit, vor vielen Jahren gebauet, ist im ziemlichen Stande.

Eine Abschiedts Kathe von 4 Fach zu 35 Fuß lang und 30 Fuß breit anno 1651 erbauet und noch im guten Stande. Hieran gebauet ein kleiner Stall von 2 Fach zu 21 Fuß lang und 20 Fuß breit, vor 2 à 3 Jahren gebauet und im guten Stande.

Einige Obstbäume sindt vorhanden, undt zu deren Verbesserung auch Pflanzung deswegen angemahnt.

An Ländereien und Wischlande

10 Tonnen 2 Scheffel Saath Landt und 10 Fuder Heu

An Viehe

4 Pferde von bis 10 Jahren zus. 23 Rchtr

2 Pferde, so geringer, zu 9 „

1 altes Pferd zu 2 „

6 Kühe, wovon 2 alte, zus. 26 „

4 junge Beesten zu 12 „

1 ist in der Haushaltung geschlachtet

10 Schafe a 4 zus. 5 „

5 Schweine zu 5 „ 32

-----  
82 „ 32

**10.684 Hans Lucht**, Hufner in Schönbek, vor 14.09.1698 (Alter 43) oo **Antje ...**,

**anders Geschichtsv. 2012:** ob aber immer die Hufe auf den Sohn vererbt wurde, steht nicht fest

**10.684 Lucht Hinrich** (Sohn) oo Trienke Kühl, 2. Halbhufe in Schönbek 1654 – 1698

**11.1368 Lucht Hinrich** (Sohn), 2. Halbhufe in Schönbek 1625 – 1654

**12.2736 Lucht Hinrich**, 2. Halbhufe in Schönbek 1606 – 1625

**LÜTJENS**, Kirchspiel Flemhude

**10.971 Engel Lütjens**, Taufe nicht im Register Flemhude enthalten, Totenreg. Flemh. 1758 – 1802 durchsucht, kein Ergebnis

verlobt Flemhude 26.10.1721/S.130

oo Flemhude 02.11.1721/S. 130 **Claus Sell**, Melsdorf

**LÜTTJOHANN**, Kirchspiel Bornhöved

I

**09.313 Anna/Anke Lüttjohann**, get. Wankendorf/Bornhöved 16.06.1689/S. 395, †/[] Stolpe/Bornhöved 23.11.1762/187 76jährig

oo Bornhöved 26.10.1721/S.179 **Marx Theden**, \* 25.09.1689/S. 397, †/[] Stolpe/Bornhöved 06./09.03.1761/S. 674

Schwester:

**09.289 Catharina Lüttjohann**, \* nach 1689, Kirchenbuchlücke, jedoch †/[ ] Stolpe/Bornhöved 06./09.05.1768/31 der unverheiratete Sohn Clas Theen 46jährig, als Mutter wird Catharina geb. Lüttjohann angegeben. Sie † 07.01.1777/8, Ww., 87 Jahre, in Stolpe, hinterläßt 2 Kinder: Asmus mit 5 Kindern, Anna Catharina, oo an Claus Mißfeld, 5 Kinder

ooI um 1718 Vollhufner **Claus Theden**, get. Bornhöved 25.07.1686/S. 367, [ ] Stolpe/Wankendorf 24.04.1728/S. 299

ooII Bornhöved 25.06.1730/S. 345 Ove Schlüter, [ ] Bornhöved 06.05.1733/S. 403, „Ist Ove Schlüter, alter Mann, beerdigt von Stolpe“

**10.578**

**10.626 Asmus Lüttjohann**, \* Stolpe, get. Bornhöved 16.02.1659/S. 46

"Wegen Krankheit mit Frau und 5 Kindern von seiner Hufe entfernt, gehen nun alle zu Hofe",

oo Bornhöved 21.10.1688/S. 387 **Dorthe Heicken**

Kinder:

Anke get. Bornhöved 16.06.1689/S. 395 aus Wankendorf

**Catharina** \* nach 1689, Kirchenbuchlücke

**11.1156**

**11.1252 Clauß Lütjohann**, Stolpe, im Register nicht enthalten, geboren und verheiratet vor 1655, [ ] Stolpe/Bornhöved 19.12.1679/S. 323, „Claß, ein alter Mann von Stolpe“??

Kinder: get. Stolpe/Bornhöved

Hinrich Lütjohann 20.12.1655/S. 6

**Asmus Lüttjohann** siehe oben 10.626 und 10.578

Trinke Lütjohann 08.06.1663/S. 114

Clas Lütjohann nach 16.09.1666/S. 177

Antje Lütjohann 25.07.1669/S. 230

II

**08.157 Magdalena Lüttjohann**, \*/get. Stolpe/Bornhöved 21./25.03.1730/S. 339, †/[ ] Stolpe/Bornhöved 20./22.12.1781/4, "Ehefr. 51 J., 5 Kd", Kinder: Anna, Marx Friedrich, Elsabe Catharina, Claus, Hans, Magdalena, Hinrich, An Marg.

oo Bornhöved 26.10.1755/S. 898 **Marx Theden**, Häuersmann, †/[ ] Stolpe/Wankendorf 08./12.09.1809/95

**09.314 Claus Lütjohann**,

„1720 Kammerdiener bei dem Herrn Obristen (Gutsbesitzer v. Brockdorff), 1722 Jäger auf Depenau, get. Stolpe/Bornhöved 17.10.1686/S. 370, †/[ ] Stolpe/Bornhöved 01./03.03.1770/19 Hufner Kirchtor, Abschiedsmann, „Ehemann, Stolpe, 84 J., 5 Kinder (bei seinem Tode am Leben“), Aufzählung

oo Bornhöved 20.11.1718/S. 127 („war vorehel. von ihm beschwängert worden“) **Antje Lille**, \*~1690, †/[ ] Stolpe/Bornhöved 13./16.04.1770/27 „Witwe, Stolpe 80 J., 5 Kd., 23 Enkel“

Kinder:

**An Margretha**

get. Depenau/Bornhöved 04.08.1720/S. 156,  
"eod. 4. Aug. (1720) ließ Claus Lütjohann, Cammerdiener bey dem hochwolgeborenen Hr. Obristen seine Tochter taufen und sie Anna Margaretha nennen. Die Gevattern waren: 1. die Frau Obristin, an deren Stelle (Name fehlt in allen 3 Geburtsregistern) 2. die hochwolgeborene Ida Christina von Ahlefeld Unterpriorin bey dem Closter Pretz 3. Fräulein Anna Lißbeth Brockdorf im Closter Pretz 4. Verwalter Johann Bonatz 5. Marx Dancker hier selbst."

## Ahnentafel RIECKEN

- ooI Bornhöved 19.10.1749/S. 891 Claus Kummerfeld, †/[ ]  
Wankendorf/Bornhöved 11./13.06.1750/S. 578 „wurde  
Claus Kummerfeld, der in den Dorfbrunnen, 6 Juni, sich  
mit einem Thau reingelassen, um einen Eimer, der einge-  
fallen, wieder herauszuholen, da sie ihn aber wieder her-  
ausziehen wollen, so fällt ein Stück Holz oben von dem  
Geländer herunter ihm auf den Kopf. Davon er soviel  
Schaden genommen, daß er den 11. Juni gestorben, 30  
Jahre alt, beerdigt.“
- ooII Bornhöved 22.10.1752/S. 894 als Witwe Kummerfeld  
den Knecht Hans Sieck, 5 Kinder  
  - Christian Gottlieb?? get. Depenau/Bornhöved 30.08.1722/S. 195
  - Asmus get. Stolpe/Bornhöved 07.10.1725/S. 248
  - oo Bornhöved 27.10.1754/S. 897 Anna Cath. Teeden, 6  
Kinder
    - \*/get. Depenau/Bornhöved 20./25.05.1727/S. 280
    - \*/get. Depenau/Bornhöved 10./14.05.1730, S. 342
    - oo Bornhöved 17.10.1751/S. 893 Dorothea Duggen, 4 Kd
      - \*/get. Depenau/Bornhöved 15./18.03.1733/S. 399
      - \*/get. Depenau/Bornhöved 21./25.03.1730/S. 339
      - oo Inste Marx Steen, 5 Kinder
        - Cathrin? \*/get. Depenau/Bornhöved 04./06.03.1735/S.440
        - Dorthe \*/get. Depenau/Bornhöved 26./30.06.1737/S. 488

Wegen gleichlautender Namen u. engliegender Daten ist die „Zuteilung“ der Kinder (auf die Hufe „Kirchtor“ und die Hufe „Hohentor“ nicht sicher (Cls. L. oo Lille/Cls L. oo Riecken)!

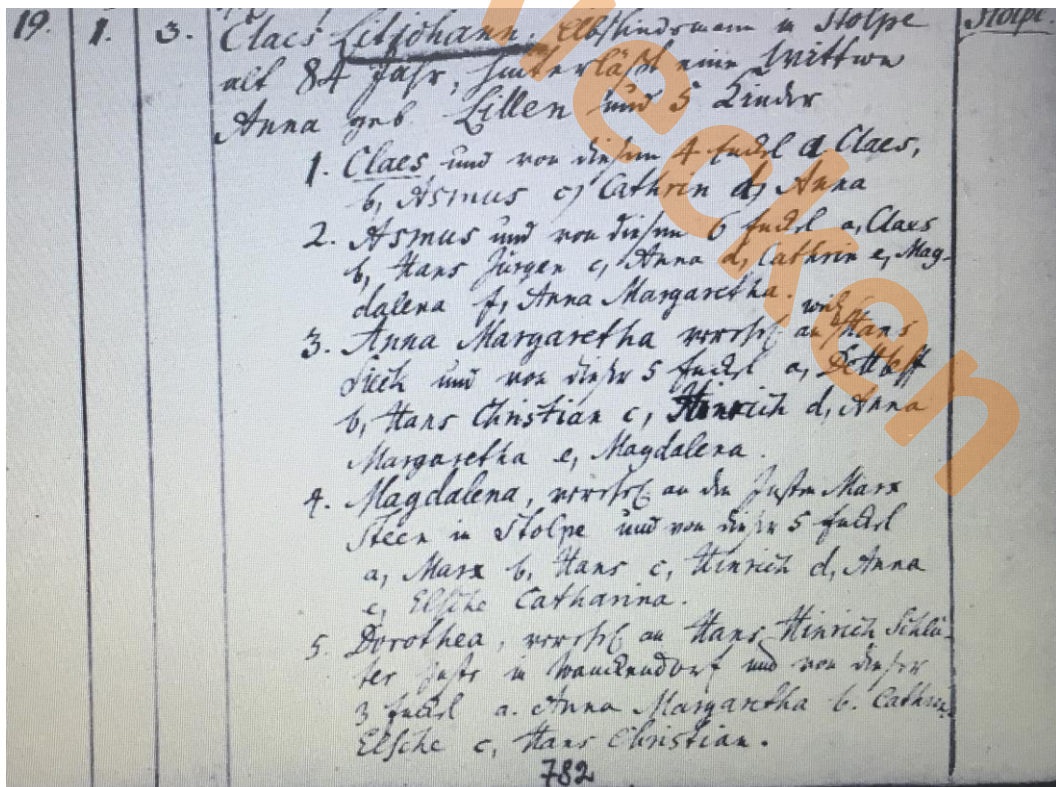

Bornhöved Bestattungen 1742 – 1770, Bild 125

Claus Lütjohann, †/[ ] Stolpe/Bornhöved 01./03.03.1770/19

**Zwischen oben geschilderten Kindern und KB-Auszug bestehen Unterschiede,  
Überarbeitung erforderlich**



## Ahnentafel RIECKEN

**10.628 Hinrich Lütjohann**, Depenau, get. Stolpe/Bornhöved 20.12.1655/S. 6, Scheunenvogt auf dem Haupthof Depenau, später Hufner in Stolpe „Hohentor“, Hufe Nr. 8, 1707 Scharfmacher, mit Säbel zum Krüppel geschlagen, † vermutlich zwischen 1710 - 1712  
oo Bornhöved 16.10.1681/S. 335 **Anke Sieck**, Stolpe

### Kinder Lüttjohann/Sieck

<b>Clas</b>	get. Stolpe/Bornhöved	17.10.1686/S. 370
<b>Hans</b>	get. Stolpe/Bornhöved	um 1690

Kirchenbuchlücke, Hufner u. Kirchgeschworener, Als Knecht durch von Brockdorffs Leute 1707 schwer verwundet: Schrotkugeln im Gesicht und am Hinterkopf, [] Stolpe/Bornhöved 10.01.1718/S. 213, „28 jähriger Kirchenjurat“, Pastor erwähnt mit keinem Wort die gewaltsamen Auseinandersetzungen zwischen Leibeigenen und Gutsherrn.

Schwester

**10.587 Trincke Lütjohann**, Stolpe, get. Bornhöved 08.06.1663/S. 114, [] Bornhöved 23.05.1726/S. 263, Kinder: Malenke, Paul, Margaretha  
oo Bornhöved 31.10.1686/S. 370 **Hinrich Linnau**, Stolpe

**11.1174**

**11.1256 Claus Lütjohann**, Stolpe

Kinder:	für alle gilt: get. Stolpe/Bornhöved	
<b>Hinrich Lütjohann</b>	20.12.1655/S. 6	
Asmus Lütjohann	16.02.1659/S. 46,	oo Wankedorf/Bornhöved 21.10.1688/S. 387 Dorthe Heitmann
<b>Trinke Lütjohann</b>	08.06.1663/S. 114	
Clas Lütjohann	nach 16.09.1666/S. 177	
Antje Lütjohann	25.07.1669/S. 230	

**MESTER**, Kirchspiel Nortorf

**09.355**

**09.375 Antje**, geb. Schülpe 1682, get. Nortorf 09.04.1682/25, † Schülpe 26.02.1739, [] Nortorf 1739/15, Witwe Antje Schlüters von Schülpe, 56 Jahre alt, Schlagfuß, Kinder: Trienke, Anke, Clauß, Margret, Carsten, Lenke, Hinrich  
oo vor 1705 **Carsten Schlüter**

**10.710**

**10.750 Claus**, geb. in Timmaspe, Hufner in Schülpe  
oo Nortorf 17.04.1681/4 **Trinke Rössmann** aus Dätgen

Kinder:	Taufregister Nortorf	
Anke	09.04.1682/25 Clauß Mesters, Schülpe, <b>Anke</b> ,	Gev.: Frau Sophia Elisabeth ....., Anke Wittmaacken, Hinrich Delfs
Trinke	11.01.1685/2 Clauß Mester, Schülpe, <b>Trinke</b> ,	Gev.: Trinke Kaaks, Timmaspe, Wibke Müllers, Jochim Weber
Gretchen	04.09.1687/71 Clauß Mesters, <b>Gretchen</b> ,	Gev.: Gretchen Starcken, Anke Butenschön, Nort., Diedrich Rößmann
Maria	26.11.1690/85: Clauß Mester, Schülpe, <b>Maria</b> ,	Gev.: Gretche Bülken, Dätgen, Trinke Mester, Timmaspe, Peter Mester, ebd.
Magdalena	24.12.1693/67 Clauß Mester, Schülpe, <b>Magdalena</b> ,	Gev.: Anna

## Ahnentafel RIECKEN

Rößmann, Dätchen, Anna Mesters, Timmaspe, Jochim Mesters,  
Timmaspe

11.1420

11.1500 **Jochim Mester**, Hufner in Timmaspe, 1656, 1661

**MIRAN**, Kirchspiel Ziethen/Mecklenburg

**10.539 Anna Dorothea Mirans**, KB. Bestattungen Ziethen 1701 – 1809, Bild 34:

„Am 2. August (1752/10, S. 298) starb und ward am 6ten mit christl. Gebräuchen begraben  
**Anna Dorothea Woltern, geborene Mirans**, sel. Jochim Wolters gewesener Schäfers zu  
Wietingsbäck nachgelassene Wittwe.“

oo wahrscheinlich vor Beginn der Kirchenbuchführung 1701 **Joachim Wolter**, Schäfer zu Wietingsbäck, † vor 1752, (Schubert, Kopulationsregister, Fürstentum Ratzeburg, Ziethen, Göttingen 1984), Kirchenbuch Ziethen, Ehe der Tochter, Trauungen 1701-1808

**MOHR**, Kirchspiel Westensee

**08.241 Sophia Friederika Mohr**, get. Felde/Westensee 29.08.1760/31, †/[] Felde/Westensee 26.05./29.05.1836/13, 77jährig, hinterläßt 6 Kinder, August Hinrich, hat 5 Kinder; Hans Detlev, hat 9 Kinder, Cay Wilhelm, hat 5 Kinder; Anna Sophia Elisabeth, hat 9 Kinder; Christian Carl; Peter Nicolaus, hat 4 Kinder

oo Felde/Westensee 23.04.1779/1 Dienstknecht und Witwer **Hans Detlev Wriedt**

Westensee Getaufte 1760/31

29. August Jo. u. Anna **Mohr** in Felde, Tochter **Sophie Frieder.**, Gev.: Anna Sophie Fried. Holdorf, Cath. Marg. Mohr, Hans Write

Westensee – Tote – 1836/13

† 26. Mai, [] 29. Mai

**Sophie Friederica Mohr**, 77 Jahre alt, oo hinterläßt Ehemann und 6 Kinder:

August Hinrich,	hat 5 Kinder
Hans Detlev	hat (Klecks) Kinder
Anna Sophia Elisabeth	verh. Fölster, hat 3 Kinder
Cay Wilhelm	hat 5 Kinder
Christian Carl	
Peter Nicolaus	hat 4 Kinder

**09.482 Johann Mohr**, Felde, \* um 1712, † Felde 04.06.1782/32

oo um 1747 **Anna Wriedt**

Westensee – Tote 1782/32, † 04. Juni, [] 07. Juni

**Johann Mohr**, „Inste zu Felde, gegen 70 Jahre alt, starb eines traurigen Todes, da er vor einigen Jahren einen Krebschaden am Mund bekam, der seit den letzten Jahren fast die Hälfte des Gesichts zerfraß, und endlich die Zunge angriff, so daß dieser Elende nach allem vorher erduldeten Leide, noch verschmachten mußte, weil er keine Nahrung mehr verschlucken konnte. Er war verh. mit Anna geb. Wriedt, und hinterläßt 5 Töchter:

1. Anna verh. Tank, hat 2 Kinder, Charl. Sophie, Jürgen Hinrich
2. Christ. Margareta verh. Dose, 2 Kinder: Joh. Christian, Soph. Catharina
3. Charlotte Sophia verh. Fölster, hat ein Kind Nicol. Jürgen
4. **Sophia Friederica** verh. Wriedt, hat ein Kind Soph. Fried. Dorothea
5. Friderica Magdalena unverheiratet.“

**MÖLLER**, Kirchspiel Nortorf

**10.683 Maria Möller** aus Timmaspe, get. 01.04.1666/18, † Papenkamp vor 1736, Kinder:  
Trinke, Christiana, Anke, Margareta, Clauß, Hanß, Jochim, Cath.Maria  
oo Nortorf 25.10.1685/22 **Hans Wittmaack**, Papenkamp

**11.1366 Claus Möller**, Hufner und Dingvogt in Timmaspe, „Zustand seiner Reuterhufe 1679  
gut, noch nicht contribuiret“

**12.2732 Claus Möller**, Hufner und Dingvogt in Timmaspe, 1620 Vertrag mit seinem Schwie-  
gervater Claus Stieper, oo ... **Stieper**

**13.5464 Claus Möller**, Hufner, Dingvogt in Timmaspe, erscheint 1615 bejahrt als Vormund

**14.10928 Marquard**, in Timmaspe, zahlt 1589 und 1602 12 Schill. 4 Pfg. Abgabe

**MORDHORST**, Kirchspiel Flintbek

**08.165**

**09.381 Ann Margret Mordhorst**, \* um 1679, [] 13.03.1733/11 aus Klein-Flintbek  
oo Flintbek 02.11.1704/11 **Heinrich Schlotfeld**, Klein-Flintbek

**10.762 Zacharias**, klösterl. Kleinhufner Klein Flintbeck, \* 1645  
oo? um 1685 **Anna Marg.?**

**11.1524 Johann Mordhorst**, Klein Flintbeck, klösterl. Hufner 1642

**12.3048 Carsten Mordhorst**, \* ca 1570, Klein Flintbeck, klösterl. Hufner

**13.6096 Johann Mordhorst**, \* ca 1540

**14.12192 Hans Mordhorst**, \* ca 1500

**15.24384 Mordhorsten, Marquartus**, \* ca 1480 Meimersdorf

**15.48768 Mordhorst, Henneke**, \* ca 1450, † Meimersdorf

**16.97536 Mordhorst, Clawes**, \* ca. 1420 Löptin(?), Q. <http://www.corinna-behrens.de/>

**MÜLLER/MÖLLER**, Kirchspiel Westensee, Bovenau, Flemhude

**08.253 Anna Dorothea Müller/Möller**, \*/get. Achterwehr/Flemhude 28./30.06.1764/14:  
„ist Anna Hedwig Dorens von einem unehelichen Kinde in Achterwehr entbunden, welches  
den 30. das. getauft wurde und die Namen Cath. Dorothea empfing. Der Vater ist Johann  
Peter Müller, Verwalter auf Kleinnordsee, die Gev. Anna Cath. Witthöft, Elsabe Dor. Ehlers,  
Wilhelm Koch.“ **Später wechselt der Name zu Anna Catharina Dorothea Müller**  
oo Flemhude 16.10.1785/5 **Hans Jürgen Wriedt**, Schuster, Kleinnordsee

Westensee – Tote 1843, S. 649 und 651 † 11. Mai, [] 15. Mai

**Dorothea Wriedt, geb. Möller**, bei Felde, Wittwe, 83 Jahre alt.

Sie hinterließ aus ihrer Ehe mit weil. Schuster Hans Jürgen Wriedt in Felde folgende Kinder:

1. Charlotta Sophia, verehelicht mit Matthias Ahrens in Felde, deren Kinder:

- a Jürgen, b Sophia Friederica, c Catharina
2. **Bendix Jürgen** bei Felde, zuerst verhehlicht mit Margaretha Catharina, geb. Bock, aus dieser Ehe folgende Kinder: a Christina Margaretha, verhehlicht mit Carl Lange zu Meimersdorf, b Dorothea Christina, verhehlicht mit Jürgen Roggensack bei Schierenseehof, c Sophia Friederica, verhehlicht mit Henning Hoop in Brux, d Anna Maria, e Wilhelm Hinrich, beide unverhehlicht.  
Jetzt ist er verhehlicht mit Anna Maria, geb. Thomsen
  3. Otto Hinrich Wriedt, Knecht in Bredenbeck, \*/get. Kl. Nordsee/Flemhude 05./07.03.1790/11, †/[] Bredenbeck/Bovenau 19./23.09.1865/40 als Witwer 75jährig  
oo Bovenau 26.06.1812/13 Margaretha, verwittwete Tank, geb. Tank, sie † 14.09.1841/32, Tochter des Claus Heinrich Tank und der Catharina geb. Passik,
  4. Cai Wilhelm Wriedt,\*/get. Kl. Nordsee/Flemude 16./19.06.1796/26 bei Felde, verhehlicht mit Christina geb. Dibbern, deren Kinder: a Wilhelm, b Johann, c Claus Diedrich, d Hinrich, e Johann, alle unverhehlicht.

### Volkszählungsregister 13. Febr. 1803 Felde, Kirchspiel Westensee, 59. Familie

- |    |                             |           |       |                  |
|----|-----------------------------|-----------|-------|------------------|
| 1. | Hans Jürgen Wriedt          | Hausvater | 43 J. | Halbhufenpächter |
| 2. | <b>Anna Dorothea Wriedt</b> |           |       | > 1.Ehe          |
|    | geb. Möller                 |           | 39 J. | dessen Frau      |
| 3. | Sophia Charlotte            |           | 17 J. |                  |
| 4. | Bendix Jürgen               |           | 16 J. |                  |
| 5. | Otto Hinrich                |           | 13 J. |                  |
| 6. | Cai Wilhelm                 |           | 7 J.  |                  |

**09.506 Johann Peter Müller**, 1764 und 1765 als Verwalter auf Kleinnordsee genannt, Kirchenbuch Flemhude, Getaufte 1758 – 1806 Achterwehr/Flemhude 28./30.06.1764/14 „ist Anna Hedwig Dorens von einem unehelichen Kinde in Achterwehr entbunden, welches den 30. das. getauft wurde und die Namen empfang **Cath. Dorothea**  
. Der Vater ist Johann Peter Müller, Verwalter auf Kleinnordsee.“

Getaufte 1758 – 1806 Achterwehr/Flemhude 04./06.11.1765/25  
„ist in Achterwehr geboren und d. 6. das. getauft

#### **Johann Jürgen**

Das zweite in Unehren gezeugte Kind der Anna Hedwig Dorens, dazu abermals der Verwalter auf Kleinnordsee, Johann Peter Müller, Vater ist. Gev. Jürgen Wriedt, Wulf Witthinrich, Anna Magdalena Wrieths.“

Zeugte mit **Anna Dorens** zwei uneheliche Kinder.

Johann Peter Müller, Verwalter, nicht in Trauungen Flemhude 1758-1808 Bestattungen Westensee 1758-1874

In 2 weiteren Taufeinträgen in Flemhude wird der Verwalter als Pate genannt.

In: Memmert, Joachim, Holländerfamilien im Kirchennkreis Kiel u. Rendsburg, Kiel 1994, im Selbstverlag, S.166 wird ein Johann Peter Möller als Pate bei der Taufe d. Sophie Amalia Waswo, 25.3.1760 genannt.

### **MÜLLER**, Kirchspiel Nortorf

**09.337 Trien**, \* um 1661 Timmaspe, []Nortorf 26.04.1736/46, gestorben als die „alte Dingvogtin“ an einer langwierigen Brustkrankheit, Kinder: Clauß, Christian, Hanß, Jochim, Christina, Detleff, Johann

oo Nortorf 17.10.1680/23 **Jochim Wittmaack**, Hufner und Bauernvogt in Timmaspe

**10.674 Claus Müller** Dingvogt in Timmaspe, oo Nortorf... geb. **Reimers**

**OSSBAHR**, Kirchspiel Nortorf

**09.359 Wiebke Osbahr**, Bäuerin in Langwedel, \* Langwedel, get. Nortorf 24.06.1684/35  
Gev.: Wibke Aßbahr, Holtorf, Lenke Aasen (?), Claus Greven(?), † Langwedel 08.12.1758, []  
Nortorf 12.12.1758/97, 78 Jahre alt, „weyl. Claus Gotschen, Hufners in Langwedel nachge-  
lassene Wittwe Wiebke geb. Aasbahrs“ Kinder: Abel, Elsche, Antje, Gretchen, Wiebke  
oo zwischen 1703 u. 1725 (Kirchenbuchlücke), **Claus Gottsche**, Hufner in Langwedel

**10.718 Jaspas Osbahr**, Langwedel

ooI Nortorf 05.10.1673/1 **Abel Staven** aus Langwedel

ooII Nortorf 24.10.1694/24 Anke Kakes aus Mühbrook

Kinder beider Ehen Taufregister Nortorf

Taufe in Nortorf:

Clauß	22.02.1674/16, Gev.: Clauss Götchen, Tönnies Reimers, Trien Staven
Gretchen	16.03.1679/31, Jaspas Osbahr, Langw., <b>Gretche</b> , Gev.: Gretche Thuns, Barchst, Lehnke Staven, Brammer, Marx Rixen, Langw.
<b>Wiebke</b>	24.06.1684/35, Jaspas Osbahr, Langw., <b>Wiebke</b> , Gev.: Anke Osbahr, Holtorf, Lehnke Altern, Clauß Groten
Frantz	19.01.1696/4, Jaspas Osbahr, Langw., Gev.: Hanß Voß, Tinebüttel, Hanß Kake, Mühbrook, Lenke Butenschöns, Gnutz
Abelke	04.02.1703/10, Gev.: Ancke Wiesen v. Nort., Triencke Kake v. Langw., Hans Pop v. Langw., An Cathrien Resen v. Langw.
Jaspas	10.01.1706/5, Jaspas Osbahr, Langw., Sohn <b>Jaspas</b> , Gev.: Hinrich Laa v. Langw., Hanß Pop in Langw., An Cathrin Rohr in Langw.

**PAURA**, Kirchspiele Plaschken/Memelland und Bordesholm

**02.3 Irma Elli**, \*/get. Bordesholm 16.06./19.07.1925/, konf. 26.03.1939 Bordesholm, Kinder:  
Jürgen, Rita, Klaus, † Neumünster 27.06.2016/S. 710, [] Bordesholm 07.07.2016 auf dem  
neuen Friedhof

oo Bordesholm 28.04.1942/2 **Wilhelm Riecken**

Anlässlich Irmas 80. Geburtstag, 2005, schrieb ich folgendes

**Irma bis heute:**

Sportlich fitt bewältigte Irma Mann, Haus und Garten.

Es erfolgten Fahrten nach Meran und Wien. Schleswig-Holstein war nicht zu groß, um KN-  
Preisausschreiben landesweit zu bewältigen. Manche Ausflüge, Fahrten, Zusammenkünfte mit  
Mann oder Freundinnen beim Kartenspielen oder Kegeln waren zu überstehen. Es gab auch  
Mallorca als Ziel, im Ballermann redet man noch heute von Irma. Immer wieder lockte das  
Rad, die Enkelkinder waren in jungen Jahren oft zu Besuch, Katharina durfte zur Entlastung  
der jungen Eltern eine längere Zeit in Bordesholm verbringen, sie machte erste Kontakte mit  
dem Kindergarten.

Bei Besuchen mit zwei, drei oder vier Kindern war immer etwas los, wie schön waren doch  
die Radtouren z. B. um den Westensee mit Kindern. Zu den Zeiten war es noch möglich,  
Mutti/Oma in dieser Weise zu belasten. Auch wenn die Kinder allein dort waren, erfolgte  
Arbeitsteilung, Oma war für das leibliche Wohl zuständig, gespielt wurde bei Tante Rita und  
Familie, die Cousins und Cousine lockten.

Andere Radtouren erfolgten mit Rita und Familie, Ziele waren Sylt, Ostholstein, Bodenseeumquerung und Wien.

Mit Kay und Klaus ging es einmal nach Rügen, um einen Teil des Ostens zu erkunden. Später gab es auch eine Fahrt nach Polen/Masuren, in herrlicher Landschaft genossen wir den Herbst mit Ausflügen, Kultur und einmaliger Landschaft.

Eine große Hilfe für Irma ist die Nachbarschaft zu Tante Emma, sie gab so manchen Trost in schwierigen Zeiten, nun sind die beiden Damen 80 Jahre und älter, sie unternehmen immer noch Spaziergänge, kleinere Vorhaben und Kurztrips zusammen.

Unermüdlich ging sie die letzten Jahre im See schwimmen, jedoch nicht ganzjährig.

Das Radfahren stellte Irma nach einem Missgeschick in Form eines Oberschenkelbruchs ein, ihre Mobilität besteht jetzt im Spazierengehen oder Autofahren.

Nach einem gesundheitlichen Einbruch des Rückens plagten Irma große Schmerzen, unermüdliche gymnastische Übungen auf dem Fußboden, Fahrten auf dem Heimfahrrad und Bewegungen an der frischen Luft, auch mit Tante Emma, geben ihr Linderung.

Selbst den Garten kann sie teilweise noch bewältigen; gar nicht lang ist es her, dass Rindenmulch verteilt wurde, Irma konnte dabei noch die Forke zum Beladen der Schubkarre schwingen. Befürchtungen der besorgten Nachbarn traten nicht ein.

Es ist immer wieder schön auf Nachfrage zu hören, dass Irma ihr großes Haus und sehr großes Grundstück weiter bewältigen möchte. Sie möchte hinausgehen, ohne Mantel und nicht gleich auf der Straße stehen. Dann weiterhin gutes Gelingen!

Liebe Irma, liebe Mutti liebe Oma, liebe Uroma wir danken Dir für dieses nette Fest und wünschen Dir für die Zukunft alles erdenklich Gute, besonders aber beste Gesundheit und Gottes Segen. Deine Gäste von nah und fern.

Nachtrag, verfasst von Klaus, vom 10.07.2016

Irma fuhr immer gern Rad, konnte und wollte „hochbetagt“ nach einem Sturz und Beinbruch nicht mehr auf das Rad steigen, sie büßte Bewegungsmöglichkeiten ein.

2007 entschloss Irma sich, ihr großes Heim und großes Grundstück aufzugeben, zu verkaufen. Viele Energien brachten Rita und Irma auf, ein neues Heim zu finden. Sollten es zwei oder gar drei Zimmer in einer Wohnung sein? Zu berücksichtigen war ja noch der jüngste Sohn, der bei Besuch auch ein Bett benötigte.

Schließlich wurde es eine Zwei-Zimmer-Wohnung zur ebenen Erde im Weißdornweg, die Enkel Kay vermietete. Irma wandte viele Mittel auf, sich den neuen Bereich nach ihren Vorstellungen zu gestalten. Auch wurde der alte Bestand ihrer vorhandenen Dinge stark reduziert. Ihre Selbstständigkeit versuchte sie lange zu erhalten, sie hatte immer noch ein Auto, das sie nicht mehr selbst fuhr, aber bei erforderlichen Fahrten von Tochter, Sohn oder Enkel geführt wurde.

Sie genoss die Terrasse sowie es das Wetter ermöglichte, Vorbereitungen der Mahlzeiten wie Kartoffeln schälen, putzen des Gemüses oder der Erdbeeren, alles fand nach Möglichkeit draußen statt, wie schön war es, zu den entsprechenden Jahreszeiten draußen mit Irma zu speisen.

Es bestand während der Zeit am Weißdornweg ein reger Kontakt zu den Nachbarn, gemeinsame Feierlichkeiten gab es auch.

Tochter, Schwiegersohn und Enkelin waren in der Nähe, mangelnde Zuwendung und Vereinigung waren nicht angesagt.

Mit fortschreitendem Alter ließ die Gesundheit nach, besonders der Rücken ließ in seiner Belastbarkeit nach, der eigene Haushalt war nicht mehr zu bewältigen, Pflegemaßnahmen waren erforderlich, es gab Essen auf Rädern, das nicht dem hohen Anspruch genügte.



Ein Schlaganfall erforderte einen Krankenhausaufenthalt mit der Folge weiterer Einbußen der Selbständigkeit.

Zu Hause war nicht mehr zu bewältigen, kurz vor Weihnachten 2013 zog Irma aufgrund körperlicher Gebrechen und weiterer Einbußen der Selbständigkeit um in das Seniorenheim Dahlienhof.

Wieder war es erforderlich, Irmas Habe zu reduzieren, für sie und die Angehörigen eine schwere Belastung.

Im neuen Heim wurde ihr Radius immer kleiner, erst ging sie am Rollator nach eigenen Vorstellungen spazieren, es gab eine große Runde mit Sitzmöglichkeiten jederzeit auf dem Rollator.

Es folgte eine Zeit, in der für diese Runde eine Begleitung erforderlich war, und letztlich diese Tour nicht mehr zu bewältigen war.

Der Rollator war eine ganze Weile die Möglichkeit mobil zu bleiben, jedoch musste er durch einen Rollstuhl ersetzt werden.

Neben den bisherigen Gebrechen stellten sich Seh- und Hörschwierigkeiten ein, damit war die Teilnahme am gesellschaftlichen Leben eingeschränkt, früher las sie viel. Es war nicht mehr möglich. Die Nutzung des Fernsehers wurde zunehmend schwieriger, die Informationsflut war einfach zu schnell.

Die Vereinsamung wurde noch bestärkt durch

das Auftreten eines multiresistenten Keimes, denn jetzt durfte Irma nicht mehr in den Speiseraum zum gemeinsamen Essen. Dies trug dazu bei, dass sie aufgrund des scheidenden Lebensmutes wenig aß und trank, ein Zuckerschok wurde von einer Nachtwache als Herzinfarkt gedeutet, und es erfolgte eine Einweisung ins Krankenhaus. Hier verstarb Irma.

Nach dem Verlauf ihres Lebens wurde Irma im Altenheim immer bedrückter und unzufriedener, sie äußerte sich in der Form, dass sie keine Lust mehr zum Leben hatte. Der Tod war aus ihrer Sicht eine Erlösung.



Irmas Grab, 07.07.2016 Bordesholm





Irma, links



Irma, Vogelschießen in Bordesholm, vordere Reihe, 4. Mädchen von rechts



Irma, rechts



Rechts Irma, Mitte Willy Tietgen, links Frieda Tietgen

Herr Irma Riecke  
 Frau Irma Riecke  
 erhält die Erlaubnis, ~~nach~~ Ablegung der Prüfung \*)  
 ein Kraftfahrzeug mit Antrieb durch  
**Verbrennungsmaschine**  
 der Klasse ~~ein- und zwei- oder drei- oder vier- oder fünf- oder sechs- oder sieben- oder acht- oder neun- oder zehn- oder elf- oder zwölf- oder dreizehn- oder vierzehn- oder fünfzehn- oder sechzehn- oder siebzehn- oder achtzehn- oder neunzehn- oder zwanzig- oder ein- oder zwei- oder drei- oder vier- oder fünf- oder sechs- oder sieben- oder acht- oder neun- oder zehn- oder elf- oder zwölf- oder dreizehn- oder vierzehn- oder fünfzehn- oder sechzehn- oder siebzehn- oder achtzehn- oder neunzehn- oder zwanzig-~~ kl. 3 zu führen.  
 Kl. 3 wurde am 13.11.68 erstmalig erteilt  
 237 Rendsburg, den 25. Juli 1969  
 Kreis Rendsburg  
 Der Landrat  
 Verkehrsaufsicht  
 im Auftrage:  
[Signature]  
 (Unterschrift)  
 Liste Nr. 3483/69  
~~Vermerk des amtlich anerkannten Sachverständigen oder Prüfers für den Kraftfahrzeugverkehr \*) \*\*) Nach bestandener Prüfung ausgehändigt.~~  
 ....., den ..... 19.....  
~~Der amtlich anerkannte Sachverständige / Prüfer\*) für den Kraftfahrzeugverkehr~~  
 (Unterschrift)  
 \*) Nichtzutreffendes durchstreichen  
 \*\*) Bei Führerscheinen der Klasse 4, bei erneuter Erteilung nach Entziehung der Fahrerlaubnis und in den Fällen des § 10 Abs. 3 StVZO, ist dieser Vermerk gegebenenfalls zu streichen.



Eigenhändige Unterschrift des Inhabers

Irma Riecke

Irmas Führerschein



Irma als junges Mädchen



Konfirmation 1939, Klosterkirche Bordesholm, Pastor  
(ehemaliger Bischoff) Eduard Völkel, Irma: 2. Reihe, 6. Person  
von rechts mit Seitenzopf



Irma mit Jürgen, 1942/1943



Irma mit Klaus, 1962 in Wyk/Föhr



Irma und Wilhelm, 1964 im Harz



# Ahnentafel RIECKEN



Irma, um 2006

**Konfirmationszeugnis**

In der evangelisch-lutherischen Kirche zu  
*Bordesholm*  
 Provinz Schleswig-Holstein  
 ist am *26. März 1939*  
 konfirmiert  
*Irma Elli Riecke,*  
*Bordesholm*  
 geboren am *16. Juni 1925*  
 zu *Bordesholm*  
 getauft am *19. Juli 1925*  
 zu *Bordesholm*  
*Bordesholm*, den *26. März 1939*  

*D. Keilbach*  
 Pastor

**Sterbeurkunde**

Standesamt Neumünster  
 Registernummer S 710/2016

---

Verstorbene Person  
 Familienname Riecken  
 Geburtsname Paura  
 Vorname(n) Irma Elli  
 Zeitpunkt des Todes 27.06.2016, 21:02 Uhr  
 Sterbeort Neumünster  
 Letzter Wohnsitz Wattenbek  
 Geburtstag 16.06.1925  
 Geburtsort Bordesholm  
 Religion evangelisch-lutherisch  
 Familienstand verwitwet  
 Ehemann  
 Familienname Riecken  
 Geburtsname  
 Vorname(n) Wilhelm

---

Ort, Tag Neumünster, 04.07.2016  
 Urkundsperson *(Keilbach, Standesbeamtin)* 

Verlag für Standesamtswesen GmbH, Frankfurt am Main · Heft Nr. 2013

**03.6 Heinrich Paura**, Arbeiter \* Galsdon Joneiten/Kreis Tilsit 31.01., getauft Plaschken 19. 02.1888, Taufschein vom 25. 08.1911, anlässlich seiner ersten Eheschließung angefordert, †/[] Neumünster/Bordesholm 03./06.11.1970/89, Trauerfeier in der Klosterkirche,  
ooI Kiel-Ellerbek 1911/363 18.11.1911 Marie Margareta Katharina geb. Meyer,  
1 Sohn, Hans Heinrich Max Paura, geb. Kiel-Ellerbek 15.05.1913/461, getauft 08.06.1913 in Kiel-Ellerbek  
ooII Bordesholm 31.05.1925/Standesamt Nr. 6 **Dorothea Karoline Margarethe Wriedt**,  
1 Kind, Irma

Folgende Beschreibung habe ich, Klaus, mit meiner Mutter, Irma geb. Paura, zur Jahreswende 1988/89 gemacht:

Heinrich wuchs sehr ärmlich auf, verlor den Vater mit 7 oder 8 Jahren, der in der Memel beim Fischfang ertrank; sogar im ärgsten Winter trug die Familie nur Holzpantoffeln.

Um die Jahrhundertwende kam Heinrich als landwirtschaftlicher Arbeiter wegen Arbeitsmangels in der Heimat von Galsdon-Joneiten/Ostprien nach Eisendorf bei Nortorf.

Später wechselte er die Beschäftigung und verdiente sich den Lebensunterhalt als Werftarbeiter in Kiel, um für den Kaiser Kriegsschiffe zu bauen.

Vor Beginn des Ersten Weltkrieges heiratete er Kath. Meyer, mit der er zwei Kinder hatte. Heinrich musste zum 14. August 1914 als Soldat in den Krieg ziehen. Er nahm 1914/15 an dem Russlandfeldzug teil, ab 1916 wirkte er in Frankreich. Nachdem er als Musketier, später, ab 14.09.1916 als Gefreiter, wirkte, nahm er auch an der „Vorbereitung für die große Schlacht in Frankreich“ teil.

Über seine Erlebnisse wissen wir nichts. Mit guter Führung, ohne Strafen und glücklich, die vier Kriegsjahre unverletzt überstanden zu haben, wurde Heinrich 1918 mit einem Entlassungsanzug und Mantel sowie mit 65 Mark nach Hohenhorst entlassen.

Das Familienleben wurde aufgrund des Krieges gestört, seine Frau verließ ihn, und die beiden Kinder Hans und Bertha zog dann seine Schwester Emma in Hohenhorst/ Bordesholm groß. Nach dem Krieg fuhr Emma zurück nach Ostpreußen zu ihrer Mutter und nahm den Neffen Hans mit, er sollte dort bei seiner Großmutter aufwachsen.

Nach Heinrichs zweiter Eheschließung kam Hans, der in Ostpreußen sich selbst überlassen aufwuchs, um den sich niemand kümmerte, „verwildert“ zurück zu seinem Vater und seiner Stiefmutter.

Vater und Sohn hatten verschiedenen Lebensauffassungen, es gab oft Streit bis Hans als Junge zum Bauern kam. Dort gefiel es ihm nicht, er versuchte nach Ostpreußen zurückzukehren, kam aber nicht durch den „Korridor“ (Landstrich zwischen dem Deutschen Reich und Ostpreußen, der zu Polen gehörte). Er wurde aufgegriffen und wurde vom Vater abgeholt.

Weil Heinrich keinen Beruf erlernt hatte, war es schwer für ihn, eine Arbeitsstelle zu finden. Im Sommer arbeitete er als Dachdeckerhelfer, im Winter beim Forstamt als Holzfäller, später dann bei der Firma Gevecke, Sägerei, in Bordesholm.

Da das Einkommen sehr gering war, pachtete die Familie in Bordesholm ein Stück Land, die dazu benötigten Geräte lieh Heinrich sich beim Verpächter aus. Als Gegenleistung musste er auf dem Hofe seine Arbeitskraft neben der beruflichen Tätigkeit zur Verfügung stellen. Ein

weiterer Lohn des Verpächters war das Ausleihen des Ausfahrgespanses, womit die Familie Dorotheas Schwiegereltern aus erster Ehe zu Pfingsten in Nettelsee bei Bordesholm besuchte. Um den Lebensunterhalt zu verbessern, zog die Familie jedes Jahr zwei Schweine auf, das eine wurde verkauft, das andere für die Familie. Die gewonnenen Vorräte mussten für das ganze Jahr reichen. Darum wurde viel geräuchert, die Räucherammer war erst auf dem Boden, später im Keller.

Das verdiente Geld verwaltete die Ehefrau. Heinrich hatte ab und zu das Bedürfnis, dem Alkohol zuzusprechen, jedoch hat er nie den ausgezahlten Wochenlohn, wie andere Werftarbeiter, vertrunken (andere Frauen erschienen am Werkstor, um das von ihren Männern verdiente Geld in Empfang zu nehmen, manche Männer versuchten, durch ein anderes Tor zu gehen, um der Ehefrau zu entkommen). In Bordesholm trank Heinrich einmal einen über den Durst und hatte Schwierigkeiten, nach Haus zu kommen. Zwei junge Mädchen halfen und stützten ihn, bei der Ankunft zu Haus schimpfte Dorothea mit den Mädchen.

Die finanziellen Verhältnisse lassen sich auch daran erkennen, dass es Bohnenkaffee nur sonntags gab, je eine Flasche Rum wurde im Dezember zum Schlachten, zu Weihnachten und zu seinem Geburtstag im Januar gekauft.

Zeit seines Lebens litt Heinrich an Rheuma und Gicht. Aus diesen Gründen war er 1935 einmal in Bramstedt zur Kur und einmal im Zweiten Weltkrieg zur Erholung im Harz. 1935 während des Kuraufenthaltes erhielten Frau und Kind 9,30 RM Krankengeld wöchentlich.

In den ersten Jahren nach dem Hausbau 1929 verdiente Heinrich etwa 1500 RM jährlich, davon waren als Abtrag und Zinsen 400 RM jährlich zu zahlen.

Nach dem Tod der Ehefrau im Jahr 1961 gab Stieftochter Frieda (Tochter Dorotheas aus erster Ehe) ihre Arbeit auf, um Heinrich zu betreuen. Dies war allerdings nicht notwendig, da er noch alles selbst machen konnte.

Das Frühjahr (Gartenbestellung), den Sommer und den Herbst verbrachten beide zusammen in Bordesholm, im Spätherbst und Winter kam Heinrich in unsere Familie. Der Aufenthalt brachte ihm sehr viel Spaß, da er das Familienleben genoss, bei der Pflege des Grundstückes half, Leergut aus dem Lebensmittelgeschäft sortierte, Kartoffeln schälte, Kontakt zu den Auslieferungsfahrern pflegte (so manche Auslieferungstour endete bei Heinrich in der Küche bei Grog). So sparten Heinrich und Frieda Haushaltsgeld und Brennstoffkosten, da sie die gleiche Zeit bei ihrer Cousine verbrachte.

Mit mir besuchte er oft sonntags die Nachmittagsvorstellung im Kino, wir spielten oft Karten oder „Mensch ärgere dich nicht“. Auch im Kartenklub, der sich öfters bei Irma und Wilhelm traf, spielte er sehr gerne.

Heinrich lebte stets als zufriedener Mensch, der nie aus der Ruhe zu bringen war.

**04.12 Martin**, Häusler, als Fischer in der Memel ertrunken,  
oo Erdmuttere Krebskies



Heinrich, vorne links, als Dachdeckerhilfe

17652



**Militärpaß**  
des  
*Musketen-Regiments*  
*Heinrich Paura*

Sabresklasse 1914

507 a. Provinzialinfanterie.

**Nationale des Buchinhabers.**

1. Vor- und Familienname: *Heinrich Paura*

Geboren am *21. ten* *Januar* 18*88*  
zu *Galswin-Jordanen*  
Verwaltungsbezirk: *Eilsit*  
Bundesstaat: *Preussen*

2. Stand oder Gewerbe: *Waggonarbeiter*

3. Religion: *ev.*

4. Ob verheiratet: *nein*  
Kinder: *2*

5. Datum und Art des Dienst Eintritts:  
Am *14. ten* *Kriegs* 1914  
als *Feldkapitän*

6. Bei welchem Truppenteil (unter Angabe der Kompanie, Eskadron, Batterie):  
*II. Pater. Inf. F. N. 163*

Ausfertigung für die Angehörigen.

**Evang.-Luth. Kirchengemeinde**  
Bordesholm - Brügge  
Die Kirchenkasse

2352 Bordesholm, den **24.11.1970**  
Wildhofstraße 7 - Postfach 69  
Telefon 04322 / 386

Konten der Kirchenkasse:  
Bordesholmer Sparkasse Nr. 892  
Postscheckamt Hamburg Nr. 41048

Ev.-Luth. Kirchengemeinde Bordesholm-Brügge

**Bestattungsinstitut**  
**Sophus Butscher**  
**Inh. Frau Else Veith**  
**2352 Bordesholm**  
**Wildhofstraße 19**

**Gebührenrechnung (F. Bordesholm)**

für die Beerdigung **Heinrich Paura** am **6. Nov. 1970**

1. Grabnutzungsgebühren . . . . .	DM	—,—
2. Verlängerung des Grabnutzungsrechtes <b>2 Jahre</b> . . . . .	DM	14,—
3. Friedhofsunterhaltungsgebühr . . . . .	DM	90,—
4. Beisetzung einer Urne . . . . .	DM	—,—
5. Ausstellung eines Grabscheines . . . . .	DM	10,—
6. Umschreibung der Grabstätte . . . . .	DM	10,—
7. Ausheben und Schließen des Grabes . . . . .	DM	60,—
8. <del>Allgemeine Beerdigungsgebühr (Pauschalgebühr für Orgelspiel, Glockengeläut, Beleuchtung und Reinigung der Kirche) + Kap.</del> <b>Reinigung der Kirche) + Kap.</b> . . . . .	DM	25,—
9. Benutzung der Leichenkapelle <b>3 Tage</b> . . . . .	DM	15,—
10. Benutzung des Bahrwagens . . . . .	DM	4,—
11. Kirchenheizung . . . . .	DM	—,—
12. Kirchenchor . . . . .	DM	—,—
13. Sonstiges . . . . .	DM	—,—
	DM	<u>228,—</u>

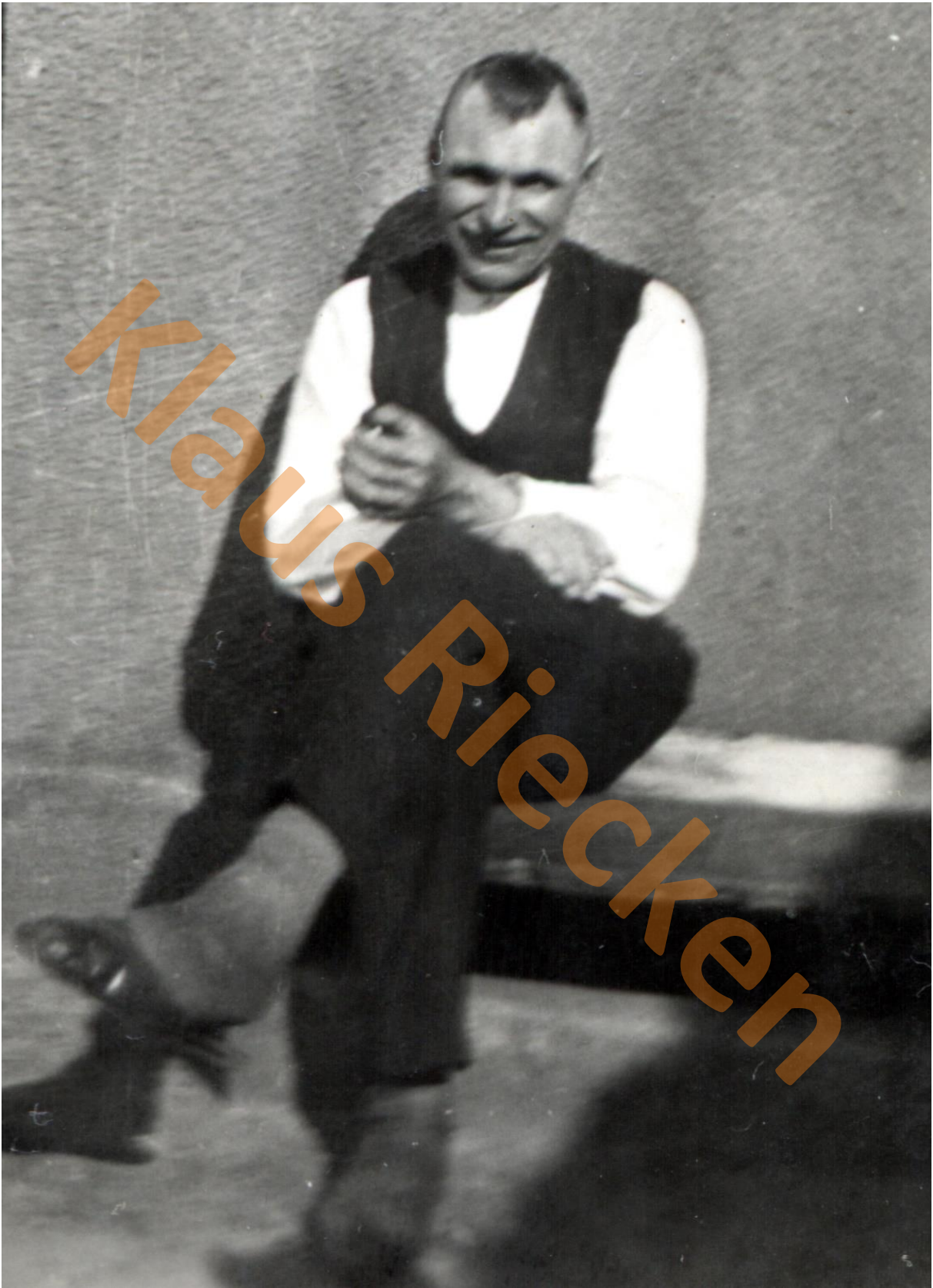

Heinrich Paura

# Ahnentafel RIECKEN



KURT SCHUMACHER

Sozialdemokratische Partei Deutschlands  
Bezirk Schleswig-Holstein

## Mitglieds-Buch

Name: Parida

Vorname: Ernst

Geb. am: 31.1.88 in: Galtow

Beruf: Arbeiter

Wohnung: Bushofweg

Der SPD beigetreten am: 1.10.45

Mitglied vor 1933 von 1918 bis 1933 \*)



Hans Beyer

(Unterschrift)

Dieses Buch bleibt  
Eigentum der Sozialdemokratischen Partei Deutschlands

\*) Rubrik entwerfen, wenn Mitgliedschaft vor 1933 nicht be-  
standen hat.

Die Deutsche Arbeitsfront

## Mitgliedsbuch

Paula

Ernst

Name Vorname

Beruf Arbeiter

geboren am 31. Januar 1888 in Galtow, Friesland

ein- getreten 1. Oktober 1934

über 1. Oktober 1934

in Gau Sylt-Wangerooge - GdH

Verwaltungsstelle Kampfbüro

Ortsgruppe Bushofweg

Die Beitragszahlung beginnt in diesem Buch  
mit der 49 Beitragswoche des Jahres 1935.

Dr. R. Ley

Reichsorganisationsleiter der D. A. F.

„Niemand dürfen wir die Menschen  
nach der Art der Arbeit werten,  
sondern nur nach der Leistung auf  
dem Arbeitsplatz, auf dem sie stehen.  
Wir müssen Achtung vor jeder Ar-  
beit, Achtung vor jedem Träger  
dieser Arbeit haben.“

Dr. Robert Ley

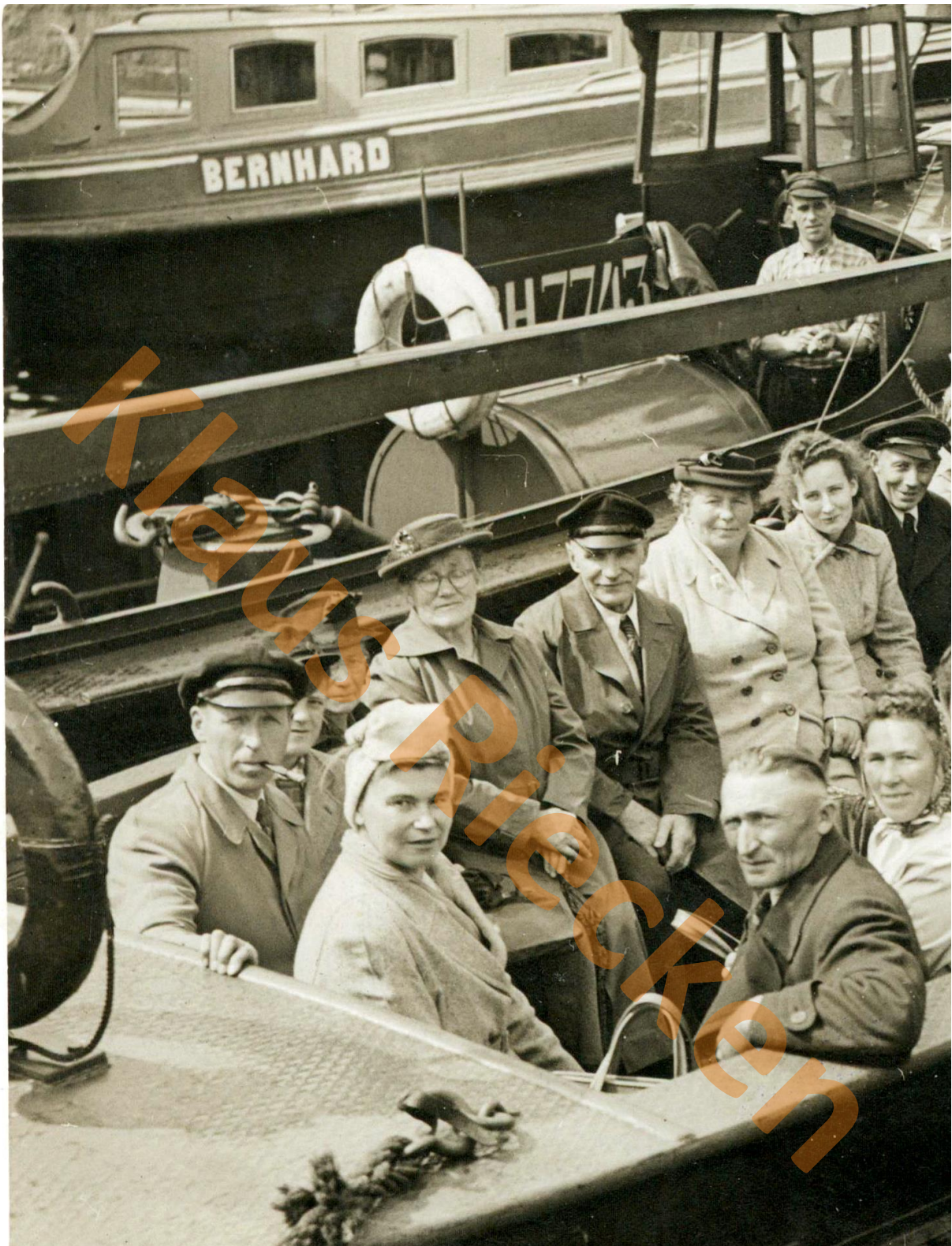

Heinrich und Dorothea im Hamburger Hafen





Dorothea und Heinrich Paura

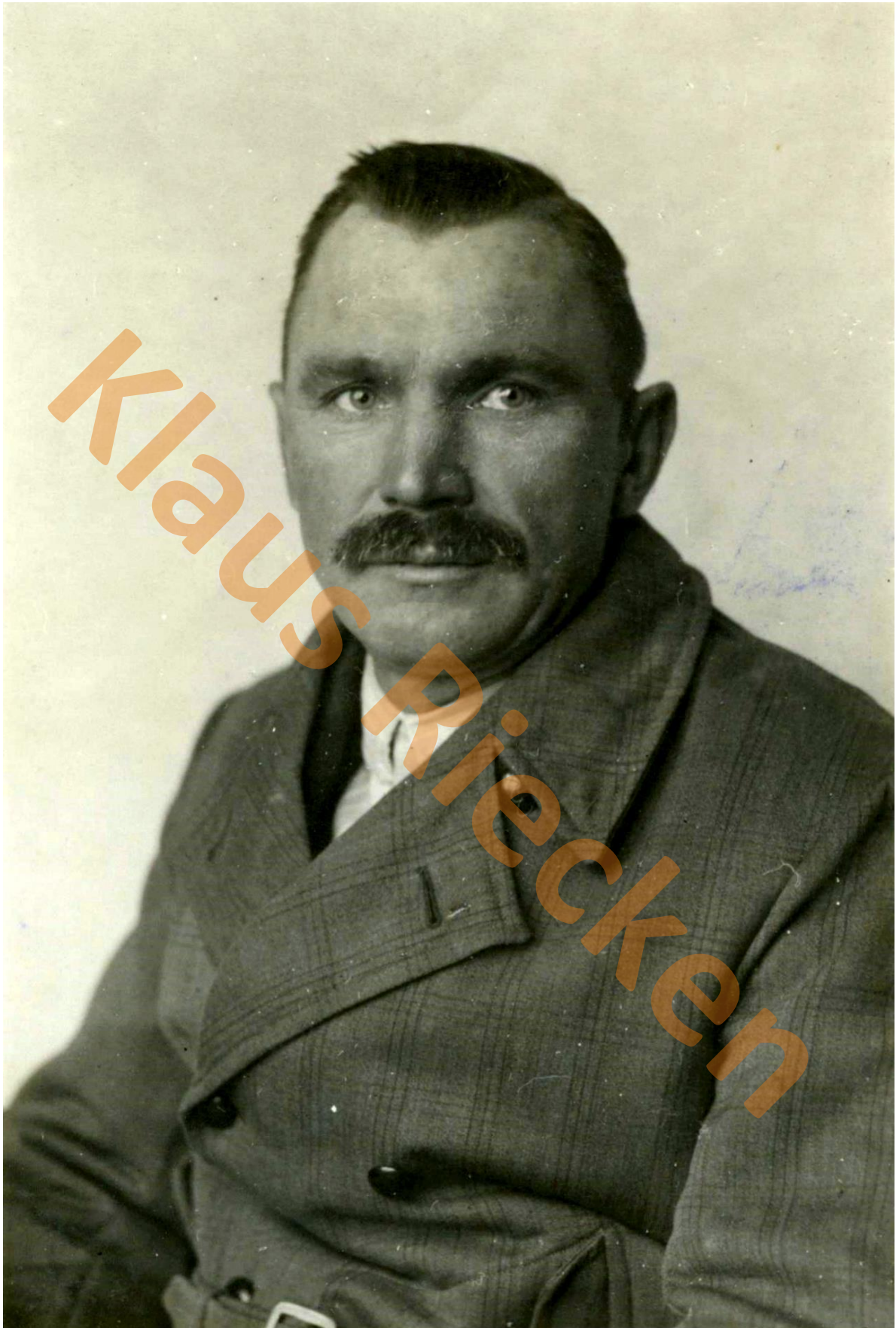

Heinrich Paura

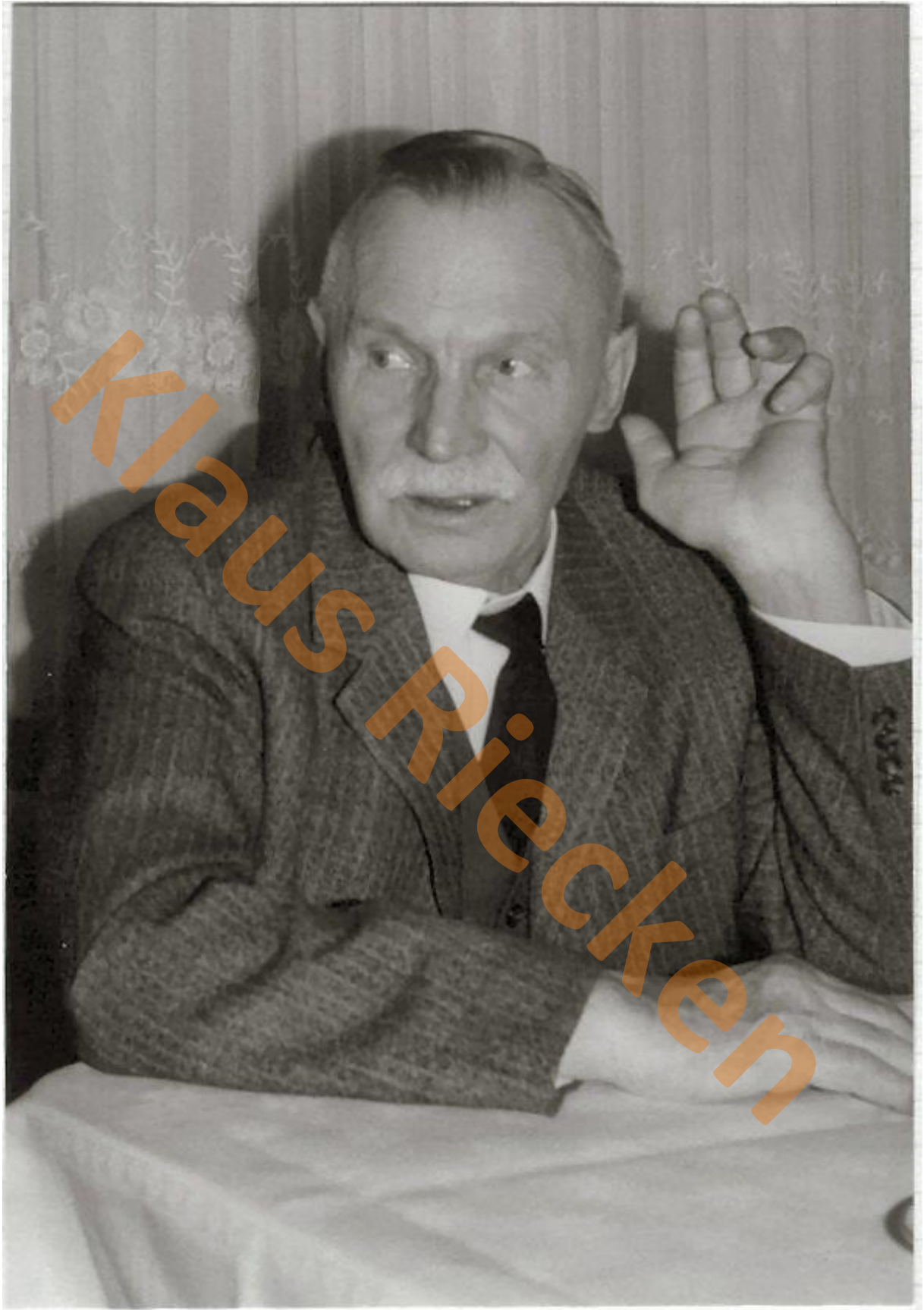

Heinrich Paura



Heinrich und Dorothea Paura

## Ahnentafel RIECKEN

---



rechts: Alte Landstraße 39, dort wohnten Heinrich und Dorothea Paura, erbaut 1929

Kreis: Portenholm		Beglitz: 3		Name, Stand oder Gewerbe des Eigentümers: <i>Simon, Schneider</i>		Nr. in d. Str. mit <i>Simon, Schneider</i>		Summ. Antrage vom: <i>15.9</i>						
Abschätzungs-Nachweisung			Der einzelnen Gebäudeteile			Maße		Neubauwert		Zufuß				
Buchstabe	Benennung	Umfang	Benennung	Beschreibung der einzelnen Gebäudeteile	Zahl	Eingänge	Höhe	Mauerstärke	Benennung	Größe	pro qm	nach Mark	in Mark	in Mark
1					5	7	8	9	10	11	12	13	14	
2					4									
3														
4														
5														
6														
7														
8														
9														
10														
11														
12														
13														
14														
15														
16														
17														
18														
19														
20														
21														
22														
23														
24														
25														
26														
27														
28														
29														
30														
31														
32														
33														
34														
35														
36														
37														
38														
39														
40														
41														
42														
43														
44														
45														
46														
47														
48														
49														
50														

Abschätzungs-Nachweisung vom 15.09.1929

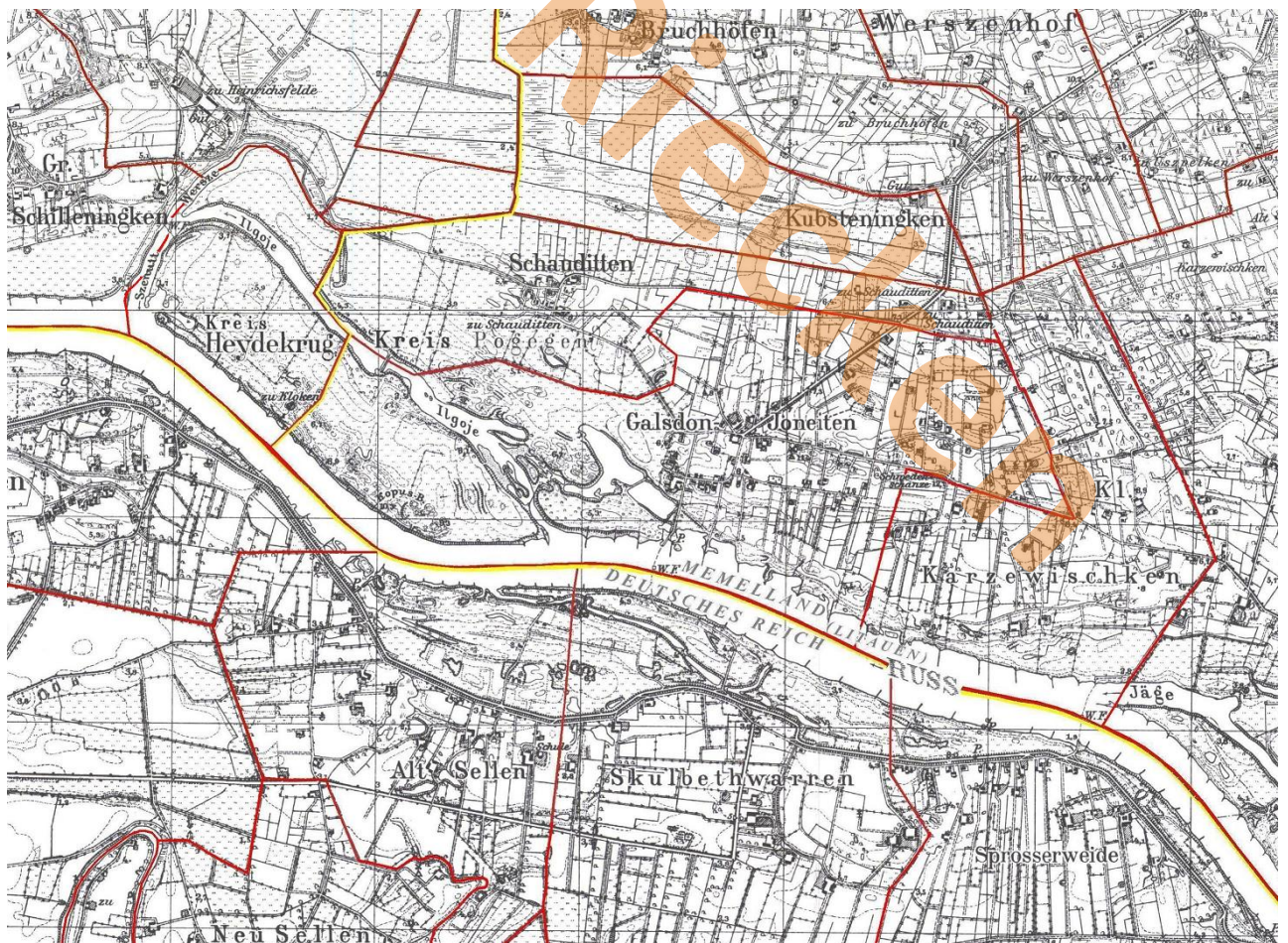



Galsdon Joneiten auf der Schroetterkarte Blatt 12 (1796-1802) Maßstab 1:50.000  
Staatsbibliothek zu Berlin – Preußischer Kulturbesitz

## **Geschichtliche Ereignisse bzw. Entwicklungen, die direkt auf das Alltagsleben in Galsdon Joneiten und der umliegenden Dörfern in der Memelniederung wirkten**

### *Geschichte*

Galsdon Joneiten ist 1733 von der Wüstenei [Pleine](#) abgetrennt. Das Recht der Fischerei im Rußstrom ging vom Amt Winge auf die Ortschaft Joneiten am 3. Juli 1837 über. 18 Besitzer "unterkreuzten" den Kontrakt.

Im Jahre 1848 erhält das Dorf eine Schule, die ebenso wie die Wirtschaftsgebäude aus Lehm errichtet wird.

- **1708/09** durch die Pest stirbt ein Großteil der Bevölkerung, die Gegend verödet
- **1720- 1726** Mißernten
- **1727** Viehseuche
- **1757/59** im 7-jährigen Krieg Einfall und Plünderungen durch die Russen; Kosaken schleppen Flecktyphus ein; Sinken der Bevölkerung, etliche Bewohner fliehen auf die andere Seite der Memel



## Ahnentafel RIECKEN

---

- **1805** in den Napoleonischen Kriegen sind die Bauern zur Armeeverpflegung verpflichtet; es kommt zu einer allgemeinen landwirtschaftlichen Krise; die Bevölkerung sinkt stark,
- **1823** Futtermangel wegen schlechter Ernten, deshalb großes Viehsterben (bis zu 70%)
- **1820/30** Remontenmärkte in Tilsit, daher Aufschwung der Pferdezucht
- **1829** schwere Überschwemmung, viele Gebäude zerstört, Vieh ertrinkt
- **1829** Blattern
- **1831** Pocken, Cholera aus Rußland
- **1832** Blattern
- **1833** Grippe
- **1833/34** winterliche Überschwemmung, Heu und Kartoffeln verderben
- **1835** Lebensmittelpreise verdoppeln sich, Saatgut wird knapp
- **1837** völlige Mißernte
- **1838** verregneter Sommer, im August Überschwemmung, Maul- und Klauenseuche, Milzbrand, Lungenfäule beim Vieh, die Hälfte der Kartoffeln verfäult
- **1838/39** extrem strenger Winter, Eis bis Anfang Mai, Verarmung der Bauern, der Schmuggel nach Rußland blüht
- **1844** Ernteausfall durch Überschwemmung, folgende Hungersnot
- **1848** Schulgründung in Galsdon Joneiten
- **1853/56** kräftige Erholung der Landwirtschaft durch den Krimkrieg- Handel über russische Grenze - auch mit Pferden und Holz
- **1869** Typhus
- **ab 1870** Verbesserung der Verkehrswege, Errichtung von Spickdämmen, landwirtschaftliche Erholung
- **März 1888** schwerstes Hochwasser des Jahrhunderts, weitere Überschwemmungen: **1906** und **1914**
- **1903** Bau der Kieschausee Mädewald- Galsdon Joneiten
- **1907** Bau der Königin Luise Brücke in Tilsit -Vereinfachung des Handels
- **August 1914** WK I Russeneinfälle, Verschleppung von Bewohnern nach Sibirien
- **28.7.1919** Abtrennung des Memellandes vom Reich; Einrichtung des "Kleinen Grenzverkehrs" d.h. die Bewohner eines 10 km breiten Streifens entlang der Memel durften mit einer Grenzkarte nach Tilsit und Ragnit fahren. Die Folge war ein blühender Schmuggel über die Memel.
- **1941** Die Bevölkerung kann nachts den Aufmarsch der Armee gegen die Sowjetunion hören.
- **Anfang Oktober 1944** Die Flucht wird - zu spät - angeordnet. Galsdon Joneiten wird in Brand geschossen und wie Schauditten bis auf ein Haus völlig zerstört.
- **Quelle** [https://wiki.genealogy.net/Galsdon\\_Joneiten](https://wiki.genealogy.net/Galsdon_Joneiten)

### Das Memelland – Heimat Heinrich Pauras

Das Memelland, auch Memelgebiet, ist ein nach dem Ersten Weltkrieg von Ostpreußen abgetrenntes Territorium, dessen südliche Grenze der Memelstrom bildet. Der Unterlauf der Memel teilt sich in mehrere Arme, wobei die Grenzziehung dem Verlauf des Ruß- und Skirwiethstromes folgt. Für das Kurische Haff und die Kurische Nehrung bildet die alte Trennungslinie der Kreise Memel und Fischhausen die Grenze.

## Ahrentafel RIECKEN

Somit beinhaltet das Memelland den alten Kreis Memel und die nördlich der Memel gelegenen Anteile der alten Kreise Heydekrug, Tilsit und Ragnit. Aus den beiden letzten wurde dann der memelländische Kreis Pogegen gebildet.

Nach Abtrennung aufgrund des Versailler Vertrages stand das Memelland erst unter Verwaltung des Völkerbundes (Französisches Mandat), wurde dann 1923 von Freischärlern, hauptsächlich aus Litauen stammend, besetzt und vom litauischen Staat annektiert, bis das Gebiet 1939 an das Deutsche Reich zurückgegeben und wieder an Ostpreußen angliedert wurde. Nach der Flucht 1944/45 und nach weitestgehender Aussiedlung der in beträchtlicher Zahl in der Heimat verbliebenen oder nach Sibirien verschleppten Memelländer in den 50er und 60er Jahren, lebt der größte Teil der ehemaligen memelländischen Bevölkerung und deren Nachkommen heute in Deutschland. Das Memelgebiet gehört heute zu Litauen.

19:17 Sonntag 30. Jan. wiki-de.genealogy.net 51%

**ev. Plaschken Gründung 1695**

Die Kirchenbücher enthalten auch viele Einträge aus anderen Kirchspielen, z.B. Pokraken, Tilsit-Land, lit. Tilsit, Neukirch, Coadjuten, Ruckten Groß-Bersteningken, Klein-Bersteningken, Bruchhöfen, Galsdon-Joneiten, Alt-Karzewischken, Klein-Karzewischken, Kubsteningken, Lasdehnen, Leitwarren, Mädewald, Ostradrinwen, Pageldienen, Deutsch-Pillwarren, Pillwarren, Pleikischken, Pleine, Schaudittten, Schunefen, Swareitkehmen, Szameitkehmen, Uszpelken, Warrischken, Werschenhoff (Kreis Tilsit) - Perwalkischken (Kreis Niederung)

	Bestand 1909 gem. Rose	Bestand 1939 gem. Grigolet	LDS	EZA Berlin	DZFG Leipzig	Ausland	Anmerkungen
Taufen	1771 ff.	1709 ff. a)	1709-1818 1857-1875 d) 1774-1868 c) 1931-1944	1931-1944	1709-1875		
Heiraten	1760 ff.	1709 ff. a)	1709-1759 1789-1870 1935-1944	1935-1944	1709-1870		
Sterbe	1760 ff.	1709 ff. a)	1709-1875 1924-1944	1924-1944	1709-1815 1840-1875		
Konfirmationen	---	---	1911-1944	1911-1941	---		
Register	---	T 1775 ff. H, S 1795 ff.	T, H, S 1775-1815	---	T 1775-1815 1857-1875 H, S 1775-1815		
Duplikate	---	---	---	---	---		
Anmerkungen	---	---	b)	---	---		

a) unvollständig 1723-1757  
b) Verfilmung 1960 und 1994  
c) uneheliche und auswärtige Taufen  
d) das im Kirchenbuch enthaltene alphabetische Register geht bis 1879 !!

*Möglichkeiten der weiteren Suche in der Familie Paura, Galsdon Joneiten, Ksp. Plaschken*

### PETERS, Kirchspiel Flemhude

**09.493 Dorothea Petersen**, get. Meldsdorf 08.08.1724/21, †/[ ] ??/Flemhude 31.01./03.02. 1777/10 54jährig, 5 Kinder 1777: Claus, Hans Jochim, Hinrich, Peter Friedrich, Anna Margaretha  
verlobt Flemhude 01.09.1748/S. 271, Zeugen: Claus Alheit, Hans Jasper, Jochim Petersen, Hans Wriedt

oo Flemhude 11.10.1748/5 **Johann Sell**

**10.986 Hinrich Petersen**, vieljähriger Hufner in Meldsdorf, \* um 1679, † Meldsdorf 01.10.

## Ahnentafel RIECKEN

1729/23 50jährig, verlobt Flemhude 26.04.1711

oo Flemhude 25.10.1711/3 **Dorthea Bruxen**, † Melsdorf 03.03.1735/6

Zeugen der Eheschließung: Er: Jürgen Töm, Jürgen Writ, beide aus Stampe, Sie: Hans Sell, Jürgen Bruchs, beide aus Schönwohld

Kinder:	Taufregister Flemhude
Johann Hinrich	20.06.1712/25
Jochim	18.02.1715/3
Cathrin Elisabeth	11.02.1718/4
Jürgen	06.06.1721/13
<b>Dorthe</b>	<b>08.08.1724/21, siehe oben</b>

**PIEPERS**, Kirchspiel Flintbek

**09.383 Trienke Piepers**, aus Bönhusen, [] Flintbek 04.06.1756/30 aus Groß Flintbek, im Namensregister Taufen Flintbek 1682 – 1771 nicht gefunden

oo Flintbek 25.10.1716/20 **Hans Harmens**, Flintbek

**PINGEL**, Kirchspiel Nortorf

**10.703 Lehnke (Magdalena) Pingel**, Timmaspe, get. Nortorf 08.09.1678/60, † vor 1736, Kinder: Trineke, Hanß Trienke, Marike, Jochim, Lenke

oo Nortorf 09.11.1701/32 **Marx Voss**, Timmaspe

**11.1406 Jochim Pingel**, Wittorf/Ksp. Neumünster, später 1/8-Hufner in Timmaspe, \* Wittorf

oo Nortorf 02.02.1670/3 **Anke Homfeld**, Timmaspe

Kinder: Taufregister Nortorf

Jochim	28.05.1673/48	Jochim Pingel, Timmaspe, <b>Jochim</b> ,	Gev.: Detleff Pingel, Gadeland, Clauß Böttcher, Krogaspe, Anke Thurns, Schülp
Margreta	08.09.1676/33	Jochim Pingel, Timmaspe, <b>Margreta</b> ,	Gev.: Engel Thuns, Trinke Butenschöns, Jürgen Thuns
<b>Magdalena</b>	08.09.1678/60	Jochim Pingel, Timmaspe, <b>Magdalena</b> ,	Gev.: Lehnke Bötcher, Lenke Brackers, Jürgen....., <b>siehe 10.703</b>
Abel	08.12.1680/95	Jochim Pingel, Timmaspe, <b>Abel</b> ,	Gev.: Abel Rowers, Nort., Gretche Pingels, Hinrich .....
Hans	25.03.1683/24	Dom. Judica, Jochim Pingel, Timmaspe, <b>Hans</b> ,	Gev.: Jaspar Thun, Schülpe, Caspar Bracker, Wittorf, Gretche Rowers
Detleff	20.06.1686	Jochim Pingel, Timmaspe, <b>Detleff</b> ,	Gev.: Detleff Gotsche, Loop, Hans Butenschön, Lehnke Gottschen

**PRIES**, Kirchspiel Bornhöved

**10.567 Elske (Wiebke) Pries**, Calübbe, Flenker, [] Stocksee/Bornhöved 20.03.1712 „begraben Flenkersche???” aus Stocksee“

oo Bornhöved 08.11.1668/S. 217 **Jochim Flenker**, Vogt auf Stocksee,

**RATCHEN**, Kirchspiel Nortorf

**10.691 Sylke Ratchen**, Gnutz, Kinder: Clauß, Trink, Gretch, Marike

oo Nortorf 17.07.1670/13 **Jacob Reimers**, Timmaspe

### II

**10.705 Abel**, Gnutz, Kinder: Görges, Clauß, Abel, Marieke  
oo Nortorf 12.09.1666/15 **Görges Rohwer**, Langwedel

**REESE**, Kirchspiel Flintbek

**09.335 Lencke Reese**, \* Techelsdorf vor 1695, † Böhnhusen 03.09.1751/16, „den 3. September ist Lenck Ripers von Bonhus zur Erde bestaetet worden, Sermon.“, bisher 1 Tochter Trinke  
oo Flintbek 24.02.1715/12 **Ehler Rieper**

**REGER Kirchspiel Preetz**

**08.139 Lucia Regers**, \* Kieler Raisdorf, get. Preetz 02.04.1730/29, Gev.: Lucia Hilbrants, Anna Marßen, Bened. Sienknecht, † vor 1772, WO?  
Nicht verheiratet mit **Gotthard Dunker**, hat mit ihm um 1757 eine Tochter **Erdmuth Margaretha Dunker**

Trauerungen Preetz 1723 – 1784, S. 62, Bild 34 (archion) 18.05.1759/16:

„Hans Hinrich Möller und Lucia Reger“ – mehr nicht. Keine Kinder in Preetz zwischen 1759 und 1767 verzeichnet.

In dem Eintrag Konfirmation der Erdmuthh Margaretha Dunker 1772 wird Lucia geb. Reger als verstorben genannt, Hans Hinrich Möller wird 1772 als Schuster im „Borstelschen Gut“ genannt, Kirchspiel Sülfeld

Erdmuth Margaretha Dunker, konfirmiert Preetz 1772 15jährig, mit Bemerkung, dass die Taufe in Preetz stattfand aber nicht eingetragen wurde.

Auf der Suche nach Lucia Regers:

Bei der Konfirmation der Tochter (Erdmuth) Margaretha Dunker 1772 ist Mutter Lucia Regers verstorben... Luc. geb. Regers u. „war verheirathet nach der Zeit an Hans Hinr. Möller, Schuster im Borstelschen Gut.“ (Ksp. Sülfeld)

Bei Eingabe des Ehepartners Möller in die Suchmaske des AKVZ (VZ 1803) gibt es einen Hans Hinrich Möller, Schuster, 70 Jahre alt, verwitwet, 3 Ehen in Tönningstedt/ Kirchspiel Leezen.

Dort fand ich ihn im Sterberegister 1769 -1835 Leezen 1808/11, archion Bild 85:

† 13. 04., begr. 16.04. als „Inste und Schuster in Tönningstedt, des ehemaligen Dragoners Jacob Möller in Oldesloe und dessen Ehefrau Anna Catharina geb. Cruse? Sohn.

Er ist dreimal verheirathet gewesen. Von den ersten beiden Frauen sind keine Kinder vorhanden.

Von der dritten 13. Januar 1782 (Tönningstedt/Leezen 1782/7, alt 45 J. 9 M.) verstorbenen Frau Catharina Margaretha geb. Dwinger, mit welcher er fünf Kinder gehabt hat, sind noch drei am Leben...

Kinder:

Anna Margaretha Dorothea, verh. an den Tagelöhner Brandt bei Lübeck, welche einen Sohn haben soll.

Anna Maria, so genannt beim Tod der Mutter Leezen 1782/7 ODER

Maria Dorothea, unverheirathet, 1803 VZ: lebt im Haus des Vaters in Tönningstedt, ledig, 28jährig, geb. 1775

## Ahnentafel RIECKEN

Hans Hinrich Möller zu Nahe, ohne Kinder.

Alt 74 Jahre 2 Monate, 2 Tage.“

**09.278 Asmus Reger**, genannt bei Taufe der Tochter in Preetz, NICHT im Namensregister Trauungen enthalten, [] Preetz 20.04.1767/18: Asmus Reger in K. R. (Kieler Raisdorf)

Kinder:

Dorothea aus Kieler Raistorp get. Preetz 30.01.1724/18

**Lucia Regers** Ort: K. Rahrst.??? get. Preetz 02.04.1730/29

**REIMERS**, Kirchspiel Nortorf

I

**09.345 Trienke Reimers**, \* Timmaspe, get. Nortorf 27.12.1675/99, † Krogaspe als Jochim Beekmanns Ehefrau Trinke 30.10.1741, 66 Jahre alt, [] Nortorf 02.11.1741/162, Kinder: Hinrich, Anke, Trinke, Jochim  
oo Nortorf 1700/18 **Jochim Beekmann**, Krogaspe

**10.690 Jacob Reimers**, 1/8-Hufner in Timmaspe  
ooI Nortorf 11.10.1665/33 Anke Wittorfs, Timmaspe

Jochim 18.08.1667/49 Jacob Reimers, Timmaspe, **Jochim**

ooII Nortorf 17.07.1670/13 **Sylke Ratchen**, Gnutz

Kinder: Taufregister Nortorf

Clauß 13.07.1673/55 Jacob Reimers, **Clauß**, Gev.: Carsten Wahrensholtz, Hanß Stieper, Gretche Kühlen  
2 Ehen Clauß Reimers in Nortorf, 1699 und 1702

**Trink** 27.12.1675/99, Jacob Reimers Timmaspe, **Trinke**, Gev.: Gretche Ratchens, Schülpe, Lenke Homfeld, Jochim Reimers, Gnutz  
siehe **09.345**

Gretch 06.01.1679/3, Jacob Reimers, Timmaspe, **Gretche**, Gev.: Lenke Müllers, Timmaspe, Lehnke Ratchens, Homfeld, Eler Treede

Marike 13.04.1682/26, Jacob Reimers, Timmaspe, **Maricke**, Gev.: Marike Rixen, Abel Wittorf, Jochim Staven, Schülpe

II

**11.1405 Gretche Reimers**, Timmaspe, Kinder: Abel, Marx, Gretche, Anke, Hanß  
oo Nortorf 25.09.1664/19 **Hans Voss**, Timmaspe

**RIECKEN**, Kirchspiel Bornhöved

I auch Riecken Stammbaum RK 1

**07.73 Anna Margaretha Riecken**, \*/get. Wankendorf/Bornhöved 03./05.02.1758/6T, S. 296 Gev.: Anna Marg. Tietjen, Stolpe, Elisabeth Riecken, Wankendorf, Hans Christian Riecken, Wankendorf, †/[] Puckrade/Bornhöved 31.03./03.04.1833/28, 77jährig, Vz. 1803: verh., 7 Kinder aufgeführt  
oo Bornhöved 14.11.1784/18 **Claus Theden**, Inste, Hufenpächter Puckrade

**08.146 Paul**, get. Stolpe/Bornhöved 13.09.1722/S. 196, Gev.: Knecht Paul Linnau, Stolpe, Knecht Detl. Riken, Mädgen Anna Magd. Linnau, †/[] Wankendorf/Bornhöved 16./18.08.1772/63 49jährig, Vollhufner in Wankendorf

## Ahnentafel RIECKEN

oo Bornhöved 24.10.1751/S. 893 **Anna Dorothea Horst**, er wird als Stuprator (Schänder), sie als vitiala (Geschändete) bezeichnet. Bei der Taufe des ersten Kindes: Die Mutter wird als **L:Meretrix:I** bezeichnet! (lat. aus Pons: Dirne, Freudenmädchen, Hure, Nutte) "frühzeitig", "Hat zum Vater angegeben Paul Riecken aus Wankendorf."

Kinder:

Claus Vollhufner, \*/get. Wankendorf/Bornhöved 06.1751/S. 140. †/[] Wankendorf/Bornhöved 27./30.01.1834/26 als Altenteilsmann, 4 noch lebende und mündige Kinder, aufgezählt

oo Bornhöved 11.10. 1776/17 Magdalena Löhndorf, \*/get. Stolpe/Bornhöved 01./02.02.1755/S. 219, †/[] Wankendorf/Bornhöved 03./06.02. 1849/13, 5 Kinder aufgezählt, Eltern: Häuersmann zu Bundhorst Asmus Löhndorf u. Catharina Theden, Stolpe, Vz 1803: Hufenpächter, verh., 5 Kinder

Hans

Christian \*/get. Wankendorf/Bornhöved 16./17.12.1752/S. 170, †/[] Wankendorf/Bornhöved 22./24.01.1756/S. 634, 3 Jahre 5 Wochen

Asmus

Friedrich Inste, \*/get. Wankendorf/Bornhöved 17./22.09.1754/S. 208, †/[] Wankendorf/Bornhöved 12./15.12.1813/2, 3 Kinder, Aufzählung

oo Bornhöved 04.11.1781/18 Magdalena Dorothea Crusen, \*/get. Wankendorf/Bornhöved unehelich 11./13.09.1758/T 26, †/[] Damsdorf/Bornhöved 23./25.01.1820/22, 62jährig, 3 Kinder, "sie war Großmutter von 11 noch lebenden Kindeskindern." Ihre Eltern: Einwohner in Damsdorf Hinrich Kruse u. Maria Kummerfelden, Vz 1803: Inste mit Land, 2 Kinder aufgeführt

**Anna**

**Margarethe siehe oben 07**

Hans

Christian Landinste, \*/get. Wankendorf/Bornhöved 09/10.08.1760/S. 342/18 S, †/[] Wankendorf/Bornhöved 18./21.11.1818/78, Aufzählung der Kinder, Vz. 1803: Inste mit Land, verh., 2 Kinder aufgeführt

oo Bornhöved 12.11.1793/16 Magdalena Löhndorfen geb. Lütjohann, \*/get. Stolpe/Bornhöved 11./13.09.1757/S. 287, †/[] Silgenwisch/Bornhöved 25./28.03.1838/48 82jährig, 3 Kinder, ihre Eltern: Asmus Lütjohann u. Catharina Sieck

Sie: ooI Bornhöved 29.10.1780/27 Heinrich Löhndorf, 2 Kinder

Catharina

Elsabe \*/get. Wankendorf/Bornhöved 29./31.07.1763/41, Gev.: Elise Schlüter, Kielerkamp, Magd. Elis. Horst, Asm. Horst, †/[] Wankendorf/Bornhöved 01./03.05.1812/41, 4 Kinder aufgezählt

ooI Bornhöved 31.10.1788/22 Vollhufner Asmus Sieck, \*/get. Stolpe/Bornhöved 03./05.02.1758/S. 296 5 S, †/[] Wankendorf/Bornhöved 15./19.10.1837/106, Sohn d. Vollhufners Berend Sieck und Catharina geb. Kummerfelden, Vz 1803: Hufenpächter verh., 3 Kinder, weitere Angehörige aufgezählt

er: ooII Bornhöved 1813/11 Witwe Magdalena Duggen geb. Misfeld

Hinrich \*/get. Wankendorf/Bornhöved 25./26.04.1767/30, Landinste,

oo Bornhöved 26.10.1796/27 Anna Margaretha Duggen, \*/get. Stolpe/Bornhöved 23./24.03.1773/39, †/[] Wankendorf/Bornhöved 18./22.07. 1843/67 70jährig, keine Kinder, ihre Eltern: Inste Asmus Duggen u. Margaretha Löhndorf, Stolpe, Vz 1803: Tagelöhner, Inste ohne Land, keine Kinder

## Ahnentafel RIECKEN

Dorothea \*/get. Wankendorf/Bornhöved 15./20.10.1771/88, †/[] Ellerstrücken/  
Bornhöved 11./14.05.1807/63,  
oo Bornhöved 30.10.1795/21 Hans Sieck, Stolpe, des Insten Berend Sieck  
und Catharina geb. Kummerfelden, \*/get. Stolpe/Bornhöved 31.01./  
02.02.1766/9, †/[] Ochsenkoppel/Bornhöved 09./12.04.1806/ 35, 3  
unmündige Kinder: Aufzählung

**09.292 Claus Riecken**, Inste in Stolpe, \* Stolpe, get. 29.10.1689/S. 398, [] Stolpe/Bornhöved 12.09.1752/S. 599

oo Bornhöved 02.11.1721/S.180 **Margaretha Linnau**

Kinder: für alle gilt get. Stolpe/Bornhöved

**Paul** 13.09.1722/S. 196, **siehe oben**

**Hinrich** 02.07.1724/S. 228, Vollhufner, †/[] Wankendorf/Bornhöved  
12./14.03.1781/29, 1 Kind

ooI Anna Margaretha Sieck

ooII Bornhöved 10.11.1775/20 als Inste in Stolpe und Witwer Anna Margaretha Riecken, 2 Töchter, ihre Eltern: Häuersmann Jürgen Riecken u.

Anna Margaretha Horsten, Wankendorf

Ann

**Margreth** \*/get. Stolpe/Bornhöved 03./08.05.1729/S. 323 Gev.: Marieke Riecken, Stolpe, Margr. Riecken ibid, Hinrich Linnau, ibid

**10.584 Paul Riecken**, get. Stubbenkoppel/Bornhöved 08.12.1661/S. 87, [] Stolpe/Bornhöved 30.10.1737/S. 497 „ist Paul Riecken, alter Mann, begraben, von Stolpe“

oo Bornhöved 21.10.1688/S. 387 **Liesbeth Tiet** aus Stolpe

Kind:

**Claus** \* 29.10.1689/S. 398, **siehe oben 09.292**, es folgt Kirchenbuchlücke

**11.1168 Clas Riecken**, Kielerkamp, \* vor Beginn der Kb.-Aufzeichnungen, † in der Kirchenbuchlücke 1689-1712

oo Bornhöved 14.11.1658/S. 41 **Leneke Lille**, Kieler Kamp

Kinder:

**Asmus** get. Bornhöved 15.08.1659/S. 52 Kielerkamp Zwillinge

**Hans** get. Bornhöved 15.08.1659/S. 52 Kielerkamp Zwilling

**Paul** get. Bornhöved 08.12.1661/S. 87 Stubbenkoppel, **siehe 10 584**

**Jürgen** get. Bornhöved 30.10.1664/S. 145 Stolpe

**Clas** get. Bornhöved 20.01.1667/S. 184 Stolpe

**Detlef** get. Bornhöved 12.04.1669/S. 224 Stubbenkoppel, †/[] Stolpe/  
Bornhöved 30.10./02.11.1750/S. 582

**Ann Margreth** get. Bornhöved 12.07.1674/S. 292 Stubbenkoppel

**12.2336 Asmus Riecken.**, Kielerkamp, \*~ 1579, [] Kielerkamp/Bornhöved 25.05.1662/ S. 96, "83 J."

**II** auch Riecken Stammbaum RK3

**07.75 Elsabe/Elsche Riecken**, \*/get. Wankendorf/Bornhöved 25./28.05.1769/36, †/[] Ehlerstrücken/Bornhöved 03./05.09.1812/63, „43 J., im Wochenbett mit Sohn Hans“, 8 Kinder, Aufzählung, Vz 1803: Hufenpächter, 4 Kinder aufgezählt, 3 Dienstboten

oo Bornhöved 07.07.1793/9 **Hans Christian Sieck**, Vollhufner

**08.150 Johann Riecken**, Vollhufner, \*/get. Wankendorf/Bornhöved 15./18.06.1730/S. 340, Gev.: Johann Hartz, Bornhöved, Claus Sieck, Stolpe, Christin Maria Titjen, Depenau, „zwischen 1760 und 1780 auf der Vollhufe 4 Neuer Jäger, †/[] Wankendorf/Bornhöved

## Ahnentafel RIECKEN

19./21.03.1787/27 56jährig als Inste  
oo Bornhöved 04.11.1759/S. 903 **Magdalena (Elisabeth) Enters**

Kinder:

Hinrich Vollhufner in Wankendorf, Neuer Jäger um 1780, vor 1803 Vogt auf Depenau, \*/get. unehelich Stolpe/Bornhöved 14./17.04.1757/S. 277, Mutter als Meretrix (lat. Hure, Nutte, Freudenmädchen) bezeichnet, Vater ist nicht angegeben, †/[ ] mit Vaterangabe, **Johann Riecken**, Wankendorf/Bornhöved 28.11./01.12.1812/71 57-58jährig, 6 Kinder, Aufzählung

oo Bornhöved 31.10.1779/20 **Anna Sieck**, \*/get. Wankendorf/ Bornhöved 05./08.09.1754/S. 267, †/[ ] Wankendorf/Bornhöved 23./26.09.1822/64, 4 Kinder, aufgezählt, Tochter des Hinrich Sieck, Inste, und Anna Margaretha Schlüter (Voss), Wankendorf, Vz 1803: Tagelöhner, 4 Kinder aufgeführt

Hans

Jürgen Landinste in Stolpe, 1806 Zeitpächter \*/get. Wankendorf/Bornhöved. 31.07./03.08.1760/S. 342, Gev.: Asm. Lütjohann, Stolpe, Hinr. Friedr. Riecken, Wankendorf, Anna Margr. Löhndorf, †/[ ] Stolpe/Bornhöved 19./22.10.1842/99, 1 verstorbene Tochter

oo Bornhöved 05.10.1783/ 12 **Magdalena Theden**, \*/get. Wankendorf/ Bornhöved 01./05.08. 1753/S. 184, Tochter des Halbhufners Hinrich Theden und der Dorothea geb. Sievers in Wankendorf, † Stolpe/Bornhöved 07./11.12. 1826/1 74jährig, keine Kinder hinterlassen, Vz 1803: verh., 1 Tochter genannt

Catharina \*/get. Stolpe/Bornhöved 06./09.10.1763/57 Gev.: Lehnke Löhndorf, Stolpe, Antje Eiberg, Kielerkamp, Detl. Friedr. Sievers, Stolpe

oo Bornhöved 28.12.1787/3 Halbhufner (Häuersmann) **Otto Schnack** aus Depenau, \*/get. Löhndorf/Bornhöved 02./07.03.1756/S. 246, Eltern: Einwohner Hans Schnack und Margaretha geb. Sprechen

Johann Landinste, Knecht, \*/get. Wankendorf/Bornhöved 03./08.05.1766/44, †/[ ] Stolpe/Bornhöved 15./18.07.1833/70 68jährig, 6 lebende Kinder, Aufzählung

oo Bornhöved 10.11.1793/15 **Anna Riecken**, Tochter des Insten Claus Riecken und der Magdalena Elisabeth Sieck, Stolpe, \*/get. Stolpe/ Bornhöved 03./06.08.1772/65, †/[ ] Stolpe/Bornhöved 31.08./02.09.1826/79 51jährig, 7 Kinder, Aufzählung, Vz. 1803: Inste mit Land, verh., 4 Kinder aufgeführt

**Elsabe** 1769-1812, **siehe oben 07.75**

Claus Vollhufner Ellerstrücken, 1803 Nationalsoldat, 1815 Erbpächter Ellerstrücken, \*/get. Wankendorf/Bornhöved 22./25.08.1771/75, †/[ ] Ellerstrücken/Bornhöved 16./20.02.1838/31 66jährig, 7 Kinder, Aufzählung

oo Bornhöved 08.11.1799/36 **Anna Dorothea Elisabeth Horst**, \*/get. Wankendorf/Bornhöved 11./16.09.1781/81 †/[ ] Ellerstrücken/Bornhöved 07./11.03.1829/24 47jährig, 7 Kinder, Aufzählung, Tochter des Insten und Tischlers Asmus Friedrich Horst und der Dorothea Duggen, Stolpe, Vz. 1803: Nationalsoldat, verh., 1 Kind genannt

Christian

Friedrich \*/get. Wankendorf/Bornhöved 28.12.1773/01.01.1774/9, Landinste, Zeitpächter Wankendorf, †/[ ] Wankendorf/Bornhöved 15.08.1853/44 als Altenteiler

oo Bornhöved 28.10.1802/19 **Anna Margaretha Schnack**, \*/get. Wan-



## Ahnentafel RIECKEN

kendorf/Bornhöved 22./24.08.1777/87, †/[] Wankendorf/Bornhöved 02./05.07.1849/47 71jährig, Tochter d. Insten Johann Schnack und der Elsabe Freese, Wankendorf, 1 Tochter, Vz. 1803: Beide als Dienstboten beim Hufenpächter Hans Christian Sieck, Wankendorf

**09.300 Pagel Riecken**, Knecht in Stolpe, \*/get. Stolpe/Bornhöved 29.06.1684/S. 352,  
[] Stolpe/Bornhöved 30.03.1736/S. 464 „Ist Paul Riecke ein Mann begraben aus Stolpe“  
ooI Bornhöved 16.10.1723/S. 214 **Lehnske Lütjohann**, [] Stolpe/Bornhöved 08.05.1724/S. 226,  
„word begraben Lencke Riecken, Paul Rieckens Frau aus Stolpe“  
ooII Bornhöved 28.10.1725/S. 250 **Marle Margaret Linnau** aus Stolpe, \* um 1710, †/[] Wan-  
kendorf/Bornhöved 23./24.08.1770/47 60jährig als Witwe an der Ruhr  
**sie:** ooII Bornhöved 20.09.1744/S. 886 Witwer Claus Ahrens, Vollhufner in Wankendorf

### Kinder Riecken/Linnau:

Hinrich Knecht, \*/get. Stolpe/Bornhöved 15./20.04.1727/S. 278  
oo Bornhöved 13.10.1754/S. 896 Cathrin Hedwig Linnauen, Witwe, †/[]  
08./11.03.1774/46, 64 J., „Hedwig geb. Leptinen, des Insten in Stolpe  
Hinrich Riecken Ehefrau, alt 64 Jahr, hinterläßt aus der ersten Ehe  
mit dem Insten Hinrich Linnauen nur Tochter Magdalena, verhelicht  
an den Insten Daniel Friedrich Schlüter in Stolpe und von dieser ein  
Kindeskind Asmus Friedrich, und aus letzterer keine Leibes-Erben“  
**sie:** verlobt Bornhöved 02.09.1740/S. 623  
ooI Bornhöved 16.10.1740/S. 620 Hinrich Linnau

### Johann siehe oben

Detlef get. Stolpe/Bornhöved 05./08.02.1739 Stolpe/S. 529, Vz. 1803: Inste  
ohne Land, oo Cath. Margr. ??, 1 Tochterkind angegeben  
Elisabeth get. Stolpe/Bornhöved 12./15.03.1741/S. 562

**10.600 Pagel Riecken**, als Vater genannt ab 1674, Kielerkamp, [] Stolpe/Bornhöved 30.03.  
1736/S. 464 „ist Paul Riecke, ein Mann begraben worden, von Stolpe“  
oo Bornhöved 23.02.1673 **Gerdruth Oestrich**

Margret Riecken	get. Bornhöved 18.01.1674/S. 288 Kielerkamp
Marieke Riecken	get. Bornhöved 07.02.1675/S. 295 Kielerkamp
Jürgen Riecken	get. Bornhöved 29.04.1677/S. 310 Kielerkamp
Hinrich Riecken	get. Bornhöved 18.04.1679/S. 319 Kielerkamp
Hans Riecken	get. Bornhöved 23.20.1681/S. 335 Kielerkamp
<b>Pagel Riecken</b>	get. Bornhöved 29.06.1684/S. 352 Kielerkamp
Sophie Lisbeth	get. Bornhöved 27.02.1687/S. 379 Kielerkamp

### III auch Riecken Stammbaum RK 2

**05.19 Dorothea Elisabeth Riecken**, \*/get. Stolpe/Bornhöved 28.04./04.05.1823/78, †/[]  
Wankendorf 11./17.12.1895/23 als Witwe und Altenteilerin in Wankendorf, Anmerkung:  
„Begräbnisplatz zu Bornhöved“, 5 Kinder Magdalena Dorothea, Asmus Friedrich, Anna,  
Dorothea, Maria, Ida,  
oo Bornhöved 26.10.1844/38 **Hans Christian Theden**, † 1870

**06.38 Hinrich Friedrich Riecken**, Landinste in Wankendorf, Saatzüchter, Musiker, \*/get.  
Wankendorf/Bornhöved 10./11.09.1791/73, „ein uneheliches Kind der Anna Christina  
Crusen in Wankendorf, einer Tochter des Insten Hinrich Cruse und der Maria geb. Kummer-  
felden. Nach Aussagen der Geschwängerten ist dies Kind mit dem Knecht Claus Friedrich  
Riecken in Wankendorf, einem Sohn des Hinrich Friedrich Riecken und der Anna Marga-

## Ahnentafel RIECKEN

retha geb. Löhndorfen, in Unehren gezeuget worden.“, †/[] ebd/Bornhöved. 25./31.01.1868/  
7 77jährig, 7 Kinder aufgezählt  
oo Bornhöved 09.06.1816/18 **Dorothea Elisabeth Theden**,  
Kinder:

Hinrich

Friedrich Inste Puckrade, Höker, \* Wankendorf/Bornhöved 08./12.11.1820/  
173, †/[] Wankendorf/Bornhöved 06./12.10.1881/66, 4 lebende Kin-  
der, verlobt 29.09.1849, oo Bornhöved 19.10.1849/20 **Dorothea So-  
phia Lütjohann**, \*/get. Wankendorf/Bornhöved 18./26.02.1826/33,  
†/[] **Wankendorf** 10./14.03.1901/8, Arbeiterin, 4 Kinder, Tochter  
des Insten Hans Christian Lütjohann und der Magdalena Theden

**Dorothea**

**Elisabeth** siehe oben, \*/get. Stolpe/Bornhöved 28.04./04.05.1823/78

Claus

Diedrich 1831 Zigarrenfabrikant, \*/get. Wankendorf/Bornhöved 22.08./05.09.  
1830/123, †/[] Wankendorf/Bornhöved 23./26.09.1882/42, unverehel-  
licht, „in seiner Wohnung erhängt gefunden. Still beerdigt“

Hans

Hinrich Arbeitsmann, Landinste \*/get. Wankendorf/Bornhöved 04./20.01.  
1833/19, †/begr?  
oo Bornhöved 16.08.1871/16 **Magdalena Christina Dorothea Tietgen**,  
\*/get. Klingenberg-Stolpe/Bornhöved 08./20.01.1839/21, †/begr? El-  
tern: Hufner Hans/Claus Friedrich Tietgen und Catharina Theden,  
Stolpe

Asmus

Friedrich Musicus in Wankendorf, \*/get. Wankendorf/Bornhöved 28.04./17.  
05.1835/92, †/[] Wankendorf/Bornhöved 15./21.05.1887/29  
ooI WO? Elsabe geb. Detlefsen, \* 1842, †/[] Wankendorf/ Bornhöved  
06./11.05.1871/28, 1 Sohn Hubert Christian \*/get. Wankendorf/  
Bornhöved 13./25.08.1867/87  
ooII WO? Wilhelmine (Wilhelmine Elise) geb. Stender, \*/get. Neumün-  
ster 18.09./01.10.1854/155, †/[] Wankendorf/Bornhöved 07./12.06.  
1876/39, keine Kinder, Tochter des Bahnwärters Johann Christian  
Stender und der Magdalena geb. Riepen in Neumünster

Catharina

Magdalena \*/get. Wankendorf/Bornhöved 22.05./21.06.1839/96, †/begr? oo  
Bornhöved 02.06.1865/13 Asmus Friedrich Riecken, \*/get. Wanken-  
dorf/Bornhöved 01./08.06.1828/84, †/begr? Sohn d. Insten, Kolonis-  
ten Asmus Friedrich Riecken, Wankendorf, oo Bornhöved 12.05.  
1820/9 als Witwer Catharina Elisabeth geb. Pries

Carolina

Margaretha

Dorothea \*/get. Wankendorf/Bornhöved 13./23.05.1841/70, †/begr?

### Volkszählung 1835 - Wankendorf - Kathe Nr. 21

Hinrich Fr. Riecken 45 J. Landinste, Saatzüchter, Musikus  
Dorothea Theden 39 J. Ehefrau  
Heinrich Riecken 15 J.  
Dorothea Riecken 12 J.  
Johann Riecken 10 J.

## Ahnentafel RIECKEN

Claus Riecken 5 J.  
Hans Riecken 3 J.

### Volkszählung 1. Febr. 1845 Wankendorf 38. Kathengebäude

Hinrich Riecken	54 J. verh.	Wankendorf, Landinste, Musikus
Dorothea Theeden	49 J. "	Stolpe seine Frau
Hinrich Riecken	25 J. unverh.	Stolpe ihr Sohn
Johann Riecken	20 J. "	" )
Claus Riecken	15 J. "	) Wankendorf
Hans Riecken	13 J. "	" ) IHRE
Asmus Riecken	10 J. "	" ) KINDER
Magdalena Riecken	6 J. "	" )
Carolina Riecken	4 J. "	" )

### Volkszählung 1864 - Wankendorf - Kathe Nr. 22

Hinrich Riecken	71 J. verw., Landinste, Hausvater
Claus Riecken	34 J. unverh., Cigarrenfabrikant
Hans Riecken	31 J. unverh., Arbeitsmann
Asmus Riecken	23 J. unverh., Musikus
Catharina	26 J., unverh., Tochter
Margaretha	24 J. Tochter

LAS Abt. 123.3 Nr.4, Seite:195-196

Depenau, d. 24.4.1816

### Causa 12 Beeidigung des Heinr. Friedrich Riecken, wegen einzugehender Ehe

Es erschien der Soldat Heinr. Friedr. Riecken vom Holst. Infant.-Regiment, jetzt peretirt u. zeigte an, daß, da er sich mit Dor. Elisabeth Theeden aus Stolpe zu verehel. beabsichtigte, das Pastorat zu Bornhöved, weil er mehreren Zeiten abwesend gewesen in Folge der Anordnung vom 28. Nov. 1800 einen sogenannten Eidschein von ihm verlange, und bat zur Ablegung des Eides zugelassen zu werden. Comparent hat hiervon nach vorgängiger Verwarnung vor dem Meineid folgenden Eid abgeleistet:

Ich, Heinr. Friedr. Riecken, schwöre hierdurch zu Gott den Allmächtigen und auf das heilige Evangelium, einen wahren und körperlichen Eid, daß ich außer meiner jetzigen Braut Dorothea Elisabeth Theeden mich mit keinem anderen Frauenzimmer in ein Eheversprechen eingelassen, so wahr mir Gott helfe u. sein heiliges Wort noch sonst der von mir einzugehenden Ehe ein rechtliches Hinderniß entgegen stehe.

LAS 135.3/15 S. 331

Depenau, den 19. Oktober 1853

### Causa 53 Die Gebrüder Claus und Hans Riecken in Wankendorf, Kläger wider die Gebrüder Christian u. Claus Eggers daselbst, Beklagte wegen Realinjurien

In dieser Sache hatten sich auf veranlaßte Citation sämmtliche Beteiligte eingefunden und wurden Kläger nach Verlesung ihrer Eingabe prod. vom 14. Oct. über ihr resp. Alter befragt, wobei zur Sprache kam, daß Claus Riecken mündig, Hans Riecken dagegen erst das 20te Jahr erreicht. Letzterer bemerkte darauf, sich durch seinen Vater, den Landinsten Hinr. Friedr. Riecken vertreten lassen zu können, der sich darauf seinem Sohn als actuarlichen Vormund an die Seite stellte, was solcher beantragt.

Rücksichtlich der Beklagten ergab sich, daß Christ. Eggers 21 Jahre und Claus Eggers 22

## Ahnentafel RIECKEN

Jahre alt, mithin die Jahre der Mündigkeit erreicht und stellten solche das, was gegen sie in Anrede gebracht, gänzlich in Abrede mit der Bemerkung, nicht zu wissen, daß Kläger am besagten Abende geprügelt wurde und nicht einräumend, daß sie sich an selbigen vergriffen.

Parteien war bei der Vorladung insinuiert worden, ihre etwaigen Zeugen mitzubringen, und benannten Kläger als solche den für seinen Sohn aufgetretenen Landinsten Riecken und den Dienstknecht Asmus Schlüter zu Wittmahs mit dem Ersuchen, letzteren über der Beklagten Absicht, sie, die Kläger, zu mißhandeln, zu vernehmen, ersteren aber darüber, ob er nicht Bekl. an ihren Stimmen erkannte.

Beklagte baten, als Zeugen zu vernehmen den Dienstknecht Christian Horst, den Dienstknecht Friedr. Mehs und den Dienstknecht Johann Riecken, welche sie sämmtlich mitgebracht, und welche nachweisen würden, daß sie sich gar nicht an Ort und Stelle befunden. Ein Vergleichsversuch führte zu keinem Resultate, und wurden darauf streitende Theile über die Zulässigkeit der resp. Zeugen befragt, in welcher Beziehung Beklagte erklärten, daß des Beklagten [der Kläger!] Riecken Vater nicht in Betracht kommen könnte. Gegen die Anhörung der anderen Zeugen wurden keine Einwendungen erhoben.

Sämmtliche vier Zeugen mit Ausnahme des Hinr. Friedr. Riecken wurden jetzt vorgelassen, im Beisein streitender Theile vor unwahrhaftiger Aussagen verwarnt und mittelst eidlichen Handschlags verpflichtet. Partheien mußten nunmehr abtreten und ward zur Vernehmung der einzelnen Zeugen geschritten, welche auf Veranlassung Nachstehendes aussagten:

1. der Zeuge Schlüter:

er heiße Asm. Fr. Schlüter, sei 20 Jahre alt, mit keinem der streitenden Theile verwandt und habe kein Interesse beim Ausfall der Sache. Am in Frage stehenden Abend habe er sich mit mehreren jungen Leuten bei dem Krüger Schlüter eingefunden gehabt, und habe sich gegen 10 Uhr mit anderen zu Hause begeben. Wer sich außen von der Gesellschaft, die aus vielen bestanden, nebeneinander befanden, könne er nicht angeben, weil es sehr dunkel gewesen, und habe er die zu trennenden nur an der Stimme erkennen können. Neben dem Claus Rieckenschen Hause habe er den Claus Riecken rufen hören: "Warum schlägst du mich, Claus Eggers?" Letzterer habe erwidert: "Was, schlage ich dich?" Und sei darauf die Gegenantwort erfolgt: "Nein, Du nicht, sondern Christ. Eggers!" Besagte Worte wären gerade dem Armenhause gegenüber gewechselt worden, und sei das alles, was er von der Sache wisse. Nach Entgegennahme dieser Aussage wurden Kläger noch einmal vorgelassen und befragt, an welcher Lokalität sie geschlagen zu sein behauptet und erwiderten, dem Armenhause und dem Hause von des Claus Riecken Vater schräg gegenüber. Weiter wurden sie befragt, ob sie noch die Vernehmung weiterer Zeugen in Anrede zu bringen hätten. Sie verneinten solches resp. cum patre.

In Erwägung, daß Kläger ihre ....seitig in Abrede gestellten .... nicht zu erweisen vermocht, und deren Klage daher keine weitere Folge zu geben, ward zum Bescheide ertheilt:

daß Kläger mit ihrem Anbringen nicht ....., auch dem Gegentheil die verursachten Kosten, deren ..... und Moderationen vorbehaltlich schuldig.

Compargenten ward auch die Aussage der Zeugen vorgeladen. Beklagte leisteten auf Vergütung ..... ihrer eigenen Wege Verzicht, nahmen aber ..... ihren Zeugen ..... in Anspruch, welche Kläger ..... nebst .... Gerichtsgebühren zu erstatten schuldig.

**07.76 Claus Friedrich Riecken**, Zeitpächter, Landinste in Wankendorf, \*/get. Wankendorf/Bornhöved 15./16.03.1768/20, †/[] Wankendorf/Bornhöved 16./19.04.1827/38, 6 Kinder

oo Bornhöved 02.11.1792/17 **Anna Christina Krusen**, Tochter des Hinrich Kruse und der Maria geb. Kummerfeld, †/[] Wankendorf/Bornhöved 13./16.03.1843/21

Kinder:

**Hinrich**

## Ahnentafel RIECKEN

- Friedrich** Landinste in Wankendorf, Saatzüchter, Musikus, \*/get. Wankendorf/Bornhöved 10./11.09.1793/73, **siehe oben, 06 38**
- Maria  
 Elisabeth \*/get. Wankendorf/Bornhöved 05./07.06.1794/46,  
 oo Bornhöved 20.07.1827/16 den Witwer (seine 3. Ehe) **Hans Hinrich Schlüter**, Tischler in Wankendorf, Sohn des Altenteilers Asmus Schlüter zu Obendorf und Anna geb. Schlüter, \*/get. Stolpe/Bornhöved 30.12.1787/01.01.1788/9, †/[] Wankendorf/Bornhöved 17./21.08.1829/56, 1 Kind, ER: 3 Ehen
- Anna  
 Margaretha \*/get. Wankendorf/Bornhöved 06./09.10.1796/87, †/[] Wankendorf/Bornhöved 28./30.07.1834/90 38jährig im Wochenbett, 4 Kinder aufgezählt, ein Kind noch nicht getauft, Hans Friedrich \*/get. Wankendorf/Bornhöved 25.07./03.08.1834/121,  
 oo Bornhöved 09.11.1821/20 **Asmus Friedrich Sieck**, Stolpe 1835 Eigenkätchner ohne Land, Arbeitsmann, \*/get. Wankendorf/Bornhöved 01./02.03.1796/23, Sohn d. Hans Sieck zu Stolpe und Dorothea geb. Riecken, 2 Kinder, seine zweite Ehe ooII Bornhöved 04.10./05.11.1834/36 Witwe Elisabeth Schlüter geb. Riecken, 1 Kind, ER: †/[] Wankendorf/Bornhöved 19.01./02.02.1859/12 62jährig, aus 1. Ehe leben 2 Kinder, aus der zweiten 1 Kind
- Magdalena  
 Dorothea \*/get. Wankendorf/Bornhöved 19./22.12.1799/6, †/[] Stolpe/Bornhöved 18./22.07.1859/47 59jährig, 6 Kinder aufgezählt,  
 oo Bornhöved 08.09.1820/20 **Johann Christ. Riecken**, Landinste in Stolpe, Altenteiler, \*/get. Stolpe/Bornhöved 11./14.06.1793/52, Sohn der Anna Riecken, Tochter d. Insten Claus Riecken und Elisabeth Riecken in Stolpe, „Nach Aussage der Geschwängerten ist dies Kind mit dem Knecht Johann Riecken in Stolpe, einem Sohn des Johann Riecken und der Magdalena geborene Enders in Unehren gezeugt worden.“ †/[] Stolpe/Bornhöved 08./11.06.1883/32, 6 Kinder aufgezählt, bei seiner Eheschließung wird er als eheliches Kind bezeichnet
- Hans Christian Arbeitsmann, Inste, 1821 zu Obendorf, \*/get. Wankendorf/Bornhöved 09./11.04.1802/66, †/[] Wankendorf/Bornhöved 31.12.1847/04.01.1848/2 45jährig, 4 Kinder aufgezählt, oo Bornhöved 1821/6, Seite 89 mit der Bemerkung: „sind in Neumünster getraut worden.“  
 oo Neumünster 15.04.1821/16 **Anna Magdalena Schwager**, Bockhorn \* **Neumünster? (NEIN) 18.02.1797**, †/[] Wankendorf/Bornhöved 17./21.02.1878/11, 3 Kinder, Aufzählung, Eltern: Schneider Clas Schwager und Trine geb. Blöcker zu Gadeland/Kirchspiel Neumünster
- Claus Häuerling, Arbeitsmann, \*/get. Wankendorf/Bornhöved 14./17.10.1804/131, †/[] Wankendorf/Bornhöved 01./05.02.1883/7,  
 oo Bornhöved 24.05.1832/17 **Catharina Elsabe Riecken**, \*/get. Köllingbek/Bornhöved 24.08./03.09.1809/93, †/[] Wankendorf 04./08.08.1899/11 als Witwe, Tochter des Arbeitsmannes Hans Joachim Riecken und Magdalena Sieck, Köllingbek

### Volkszählung 1803 - Wankendorf - 148. Familie

Claus Friedrich Riecken	Mann	35 J.	Inste mit Land
Anna Christina	Frau	37 J.	beide 1. Mal verh.
Hinrich Friedrich		11 J.	
Marie Elisabeth		9 J.	
Anna Margaretha		6 J.	
Magdalena Dorothea		3 J.	
Hans Christian		1 J.	

### LAS Abt 125.3 Nr 19, Seite 75 ff, 23.05.1826

Zu wissen sei hiermit, daß zwischen dem Herrn Peter Stoppel jun. auf Perdoel in Vollmacht d. H. Senators M. J. Jenisch in Hamburg, als Verhäurer an einem und dem Insten Claus Friedrich Riecken in Wankendorf, als Häurer am anderen Theile nachfolgender Häurer-contract auf zehn nacheinander folgenden Jahre wohlbedächtlich verabredet und geschlossen worden.

#### § 1

Häurer pachtet das bisher von ihm im Besitz gehabte Land nebst den darauf befindlichen herrschaftlichen Gebäuden, dessen Maße von ihm und dem Herrn Verhäurer zu vierzehn Tonnen, für welche jedoch keine Gewähr geleistet wird, angenommen wird aufs neue von Maitag 1826 bis dahin 1836.

#### § 2

Verhäurer behält sich die Oberaufsicht über die Bewirtschaftung des Häurers vor und ist letztvor bei Strafe der Aufhebung dieses Kontraktes schuldig, dasselbe auf landesübliche Weise und haushälterisch zu benutzen.

#### § 3

Häurer darf insonderheit nicht mehr als eine Koppel aufbrechen und haftet dafür, daß das noch nicht bemergelte Land gehörig bemergelt und bedüngt wird. Ferner ist er verpflichtet, die Knicks gehörig zu formen, so wie die bloßen Stellen mit Pathen auszubessern, welche ihm unentgeltlich vom Verhäurer ausgewiesen werden, auch Binnen- und Außengräben in gutem Stand zu setzen und jederzeit zu unterhalten.

#### § 4

An Pacht bezahlt Häurer alljährlich die Summe von 77 Mk Hamb. Cour., schreibe sieben- und siebenzig Mark Hamb. Cour., und zwar zu Weihnachten und Maitag halbschiedlich, womit Weihnachten 1826 der Anfang gemacht wird.

#### § 5

Sollte Häurer wider Erwarten seine Pacht nicht zur bestimmten Zeit bar und in ungestrennter Summe berichtigen, kann derselbe durch gerichtliche Zwangsmittel dazu angehalten zu werden erwarten und ist überdies verbunden, das Pachtstück in solchem Falle nachdem ihm die Pacht innerhalb der ersten 14 Tage des Monats Januar oder Mai gekündigt werden, am nächstbevorstehenden Maitag oder Weihnachten zu räumen.

#### § 6

Für Verbesserungen, wie sie auch Namen haben mögen, wird dem Häurer bei seinem Abzug von der Stelle keine Vergütung zugestanden, jedoch demselben die ausgesäte Winter- und Sommersaat entweder in natura oder nach billiger Taxation, so wie auch der zu der Winter-

saat gebrauchte Mist u. der Arbeitslohn zur Bestellung der Saat auf landesübliche Weise vergütet.

### § 7

Häurer darf überall kein Getreide auf dem Halm, kein Futter von den Äckern und Wiesen, Heu, Stroh noch Dünger von der Stelle verkaufen oder fest veräußern, bei Strafe der Aufhebung des Kontraktes.

### § 8

Ist Häurer die in den letztverflossenen 8 Jahren zu bezahlende Pacht schuldig geblieben und dadurch in Rückstand von 160 Mk Hamb. Courant, schreibe einhundert und sechzig Mark Hamb. Cour., erwachsen auch ihm zu dessen Abbezahlung zehn Termine bewilligt worden, macht er sich anheischig, an Martini jedes Jahres darauf ein Zehnthel als eine ebenfalls liquide Schuld abzubezahlen.

### § 9

An sonstigen Lasten übernimmt Häurer

1. die Beiträge zu der Criminal- und Communallasten sowie die Beiträge zur Erhaltung der Armen, welche nach Tonnen rerepartiert wurden.
2. dem Prediger, Küster und Schullehrer dasjenige an barem Geld und Naturalien zu leisten was er bisher von seiner Stelle bezahlt hat, auch ist er verbunden für die Beförderung des Gerichtshalters und Bezahlung eines Landrats seines ebenfalls nach Tonnenzahl zu berechnenden Beitrag zu zahlen.
3. leistet er bei Brand- und Windschaden, zum Aufräumen der Stellen und zum Richten der herrschaftlichen Gebäude sowie auf unentgeltlich die erforderlichen Handarbeiten im gleichen Verhältnis mit den übrigen Untergehörigen der Dörfer.
4. übernimmt er die Unterhaltung desjenigen Theils der Landstraße, welche ihm bereits angewiesen der Weg nach dem Müllbrook und eine Strecke im Dorfe gemeinschaftlich mit den Bauern zu unterhalten, wobei er jedoch nur Handdienste leistet. Ferner ist er verpflichtet, diese Wegstrecke so wie das nach Bockhorn u. Perdoel, soweit die geht, vom Schnee freizuhalten. Wo benannte Wege mit den Bauerfeldern zusammenstoßen, verringert sich die Arbeit zur Hälfte.
5. leistet er in der Jagdzeit jährlich zwei Tage so wie er dazu angefordert wird;
6. hält er sich zur Schmiede in Stolpe und zur Depenauer Mühle und muß bei Reparatur derselben mit Hand diensten behilflich sein, sofern diese von sämtlichen Dorfuntergehörigen sollten gefordert werden können;
7. ist er verpflichtet beim Transport von Bettlern und Gefangenen hilfreiche Hand und erforderlichenfalls auf dem Gute Depenau Gefangenwache gleich den übrigen Gutsuntergehörigen unentgeltlich zu leisten, so wie auch bei den erforderl. Betteljagden gleichfalls behilflich sein.
8. Übernimmt er alle Obliegenheiten, welche er früher geleistet und ihm als Depenauer Gutsuntergehörigen obliegen möchten.

### § 10

Zur Feuerung erhält Häurer denjenigen Torf, den er auf der ihm angewiesenen Quadratruthe Moor baggern oder stechen kann, doch muß er diese Arbeit selbst besorgen und darf nichts davon verkaufen noch fest veräußern.

### § 11

Sollte Häurer vor Ablauf der Pachtjahre mit Tod abgeben, so soll es dessen Wittve oder Kindern erlaubt sein, die Pachtjahre gegen gehörige Bezahlung der Pacht auszuwohnen.

### § 12

Es wird dem Häurer zur strengen Pflicht gemacht, für sich und seine Hausgenossen auf Feuer und Licht genau zu achten, er bleibt für allen Schaden, welcher durch seine oder der Seinen Verwahrlosung entstehen sollte, verantwortlich und hat vom Verhäurer durchaus keine Vergütung hierfür sowie für andere Unglücksfälle z.B. Engern und Mäusefraß und durch feindl. Umherzug herbeigeführte Unglücksfälle zu erwarten. Nur bei Hagelschlag soll ihm, wenn seine Saat über die Hälfte verhagelt, der übrige Theil nach billiger Taxation u. den stattfindenden Pachten vergütet werden, so daß Pächter die erste Hälfte selbst trägt und wenn über die Hälfte verhagelt ist, vom Verhäurer vergütet wird.

Häurer ist vom .....befreit, nur im Notfall trägt er die Einquartierung, wofür ihm jedoch eine billige Vergütung vom Verhäurer zugestanden werden soll.

### § 13

Eine Verafterpachtung des gepachteten Landes ohne zuvor eingeholte Genehmigung des H. Verpächters ist dem Häurer untersagt, und ebenso wenig darf derselbe seine Wohnung ohne zuvor eingeholte Genehmigung ganz oder teilweise vermieten.

### § 14

An den ihm verpachteten Gebäuden übernimmt Verhäurer die Reparatur der Lehmziele, Lehmwände, Fenster, Fenster auf dem Dach und überhaupt alles dasjenige, was er selbst bessern kann. Die größeren Reparaturen übernimmt Verhäurer.

### § 15

Wenngleich Häurer dem Depenauer Gutsgerichte unterworfen ist, so sollen doch alle Streitigkeiten, die in Hinsicht dieser Pachtung entstehen könnten, durch den Auspruch von pachtkundigen unparteiischen Männern entschieden werden, mit deren Entscheidung ohne weitere Appellation beide Theile zufrieden zu sein versprechen.

Zur Festhaltung alles dessen wie es in den vorstehenden §§ abgefaßt und beschrieben worden, verpflichten sich beide Theile für sich und ihre Erben bei Verpfändung ihrer Habe und Güter und entsagen zugleich allen dagegen vorzubringenden Einreden und..... wie sie Namen haben mögen, insbesondere der Einwand des Scheincontracts, des Betrugs, der Furcht, des Zwangs, der listigen Überredung, der str. ... über die Hälfte, der Wiedereinsetzung in den vorigen Stand und der....., daß eine allgemeine Verzichtleistung nicht binde, von keiner..... vorhergegangen.

Urkundlich ist dieser Kontrakt doppelt angefertigt, von beiden Theilen eigenhändig unterschrieben und zu mehrerer Bekräftigung war dem Herrn Gerichtshalter nach Inhalt der königlichen Verordnung vom 17. July 1805 gesetzmäßig vollzogen worden.

So geschehen Perdoel 23. Mai 1826

Friedrich Claus X Riecken

daß der Inste Claus Friedr. Riecken vorstehenden Contract nachdem ihm solcher vorgelegen und erklärt worden, eigenhändig unterzeichnet bescheinige ich      Unterschrift

**LAS Abt.125.3 Nr. 7, S. 99 u. 100**

Depenau, d. 25. Juni 1828

**Causa 29. Erbtheilung über den Nachlaß des verstorbenen Landinsten Claus Riecken in Wankendorf**

In rubrizierter Sache erschienen von den Erben des Verstorbenen

1) der Landinste Hinr. Friedr. Riecken in Wankendorf



## Ahnentafel RIECKEN

- 2) der Tagel. Hans Riecken daselbst
- 3) der Dienstknecht Claus Riecken
- 4) Frau Maria Elis. Riecken, deren Ehemann der Tischler Asmus Hinrich Schlüter in Wankendorf
- 5) für Anna Marg. Riecken der Ehemann, der Tagl. Asm. Friedr. Sieck daselbst
- 6) für Dorothea Riecken deren Ehemann der Tgl. Joh. Christ. Riecken daselbst
- 7) für die Witwe Anna Christina Riecken geb. Kruse der unter Nr. 6 benannter Schwieger-  
sohn u. baten, daß da sie sich unter einander über den Nachlaß des Verstorben. nicht ver-  
tragen können, dasselbe vom Gericht reguliert werden möge.

Es ergab sich, daß sämtl Comparenten die einzigen Erben des Verstorbenen u. letzterer von der Dorfherrschaft ex Contractus vom 26. Mai 1826 eine Instenstelle vom Maitag 1826 bis dahin 1836 gepachtet. Die zu selbiger gehörigen Inventarienstücke waren laut N. 2 der Acten Auction verkauft u. ergab sich daß außerdem noch zu der Masse gehörig eine Scheune, ein Schweinkoven, ein Landhaus(?), ein Stall u. ein Immenschauer, ferner der Taxationswerth des im vorigen Herbst auf das Land gebrachten Düngers, der diesjährige Dünger, in gleichen die Aussaat, welche ein fremder Pächter zu vergüten haben dürfte. Es ist hiermit beschlossen, alle diese Gegenstände durch die dep. Taxatoren taxieren zu lassen u. wurden Comparenten zugleich aufgefordert, zum nächsten Gerichtstag ein möglichst vollständiges Schuldenverzeichnis beizubringen.

Randbemerkung

Registratur

Nach beendigtem Gerichte erschien die im Protoc. Aufgeführten wiederum und machten die Anzeige, daß sie sich unter einander vergleichen u. böten den Miterben Friedrich Riecken den Belauf der Auctionssumme nach Abzug der Kosten auszuführen. Dieser Bitte ward von Gerichtswegen deferiert u. dem benannten Friedr. Riecken der Betrag von 428 p 13 f nach Abzug von 186 p 13 f Aktionskosten, Summe 5 p 15 f (Nr.4) mit 225 p 4 f ausbezahlt.

**08.152 Hinrich Friedrich Riecken**, Vollhufner, Bauernvogt in Wankendorf, zwischen 1760 und 1780 auf Hufe 4, Puckrade, \*/get. Wankendorf/Bornhöved unehelich 26./28.11.1734/S. 434, „D. Vater heißt Claus Friedrich Riecks von d. dep. Glashütte“, †/[ ] Wankendorf/Bornhöved 19./21.05.1783/55 48jährig, zu diesem Zeitpunkt 3 Kinder: Claus Friedrich, Hans Hinrich, Anna Margaretha Elisabeth  
oo Bornhöved 10.11.1766/10 **Anna Margaretha Löhndorff** aus Stolpe, \*/get. Stolpe/Bornhöved 15./17.09.1741/S. 568

Kinder: \*/get. Wankendorf/Bornhöved †/[ ]. Wankendorf/Bornhöved

**Claus**

**Friedrich** 15./16.03.1768/20, **siehe oben**

Johann

Christian 14./16.04.1770/43

16./20.05.1780/45

Catharina 25./27.09.1772/72

24./25.07.1773/83

Hans

Hinrich 06./10.07.1774/77

08./11.01.1832/30

Abschiedsmann im „Kloster“ bei Löhndorf, war 16 Jahre blind, 3 Kinder aufgezählt

oo Bornhöved 25.10.1799/25 **Anna Catharina Löhndorf**,

\*/get. Stolpe/Bornhöved 24./26.12.1774/9, †/[ ] Stolpe/Bornhöved 25.02./02.03.1855/18, 82 Jahre u. 2 Monate, Tochter des Insten Hans Löhndorf, Stolpe, und Magdalena, geb.

Horst, 1 Sohn, Vz. 1803: Tagelöhner/Inste ohne Land, verh. 1

## Ahnentafel RIECKEN

	Tochter und Mutter vom Manne Anna Riecken, (1741) 62 J. genannt	
Marx		
Detlev	27.02./02.03.1777/29	09./11.08.1778/63
Asmus	12./14.11.1779/105	13./15.03.1780/32
Anna		
Margaretha		
Elisabeth	07./11.05.1781/45	09./10.07.1783/70

**09.304 Claus Friedrich Riecken**, Hufner und Kirchenjurat, 1766 Bauervogt, zwischen 1730-1760 auf der Vollhufe Nr. 6, Puckrade, \* um 1709, †/[] Wankendorf/Bornhöved 08./10.06.1780/51 71jährig, ausführliche Aufzählung von 3 Kindern und Enkelkindern, zur Zeit der Eheschließung wohnte er bei der Alten Glashütte  
ooI Bornhöved 06.11.1735/S. 453 **Anna Lille**

Kinder:

<b>Hinrich</b>	
<b>Friedrich</b>	*/get. 26./28.11.1734/S. 434, unehelich, <b>siehe oben</b>
Hans	
Christian	Vollhufner, */get. Wankendorf/Bornhöved 30.08./07.09.1738/S. 514, †/[] Wankendorf/Bornhöved 12./16.01.1811/6 74-jährig, ooII: 2 Kinder lebten, ooI: 3 lebende Kinder ooI Bornhöved 04.11.1764/21 Elisabeth Riecken, get. Soltpe/Bornhöved 12.03.1741/S. 562, †/[] Wankendorf/Bornhöved 21./24.06.1774/90 33jährig, 4 Kinder, Eltern: Vollhufner Paul Riecken u. Dorothea Freesen ooII Bornhöved 28.10.1774/17 als Witwer Catharina Schnaack */get. Wankendorf/Bornhöved 23./25.07.1751/S. 143, †/[] Köllingbeck/Bornhöved 15./19.03.1817/30 67jährig, hinterläßt einen Sohn, Eltern: Inste Claus Schnack u. Anna Margaretha Löhndorf, Vz 1803: Inste mit Land, verh. 1 Tochter genannt (1776) 27 J. und Claus Jürgen, Bruder des Mannes
Claus	
Jürgen	*/get. Wankendorf/Bornhöved 17./20.07.1741/S. 566, Gev.: Jacob Sievert, Bornhöved, Clas Horst, Wankendorf, Christ. Hedewig Riecken, Obendorf, Volkszählung 1803: unverh., bei seinem Bruder lebend, †/[] Wankendorf/Bornhöved 17./19.03.1803/29

Anmerkung: Ungeklärt ist, warum diese Familie Riecken von der Heuerstelle in Obendorf auf die Hufenstelle in Wankendorf wechselt - richtiger: umgesetzt wird. LAS 125 Nr. 21

### Acten betr. die Zustände der Dep. Dörfer Stolpe und Wankendorf

Briefwechsel 1766:

a)

Anzeige des Justitiarius des adl. Gutes Depenau, gerichtet an den König von Dänemark bzw. dessen Regierungskanzlei, wegen Widerspenstigkeit, "insonderheit der heimlichen Entweichung" der leibeigenen Unterthanen, mit der Bitte um "ein Landesherrschaftliches allerhöchstes geschätztes Mandatum an die gesammte untergehörige Leibeigene des adel. Gutes Depenau." 7. May 1766

b)

Das Mandatum gegen Widerspenstigkeit und heimliches Entweichen, verbunden mit

## Ahnentafel RIECKEN

dem Aufruf zu gebührendem Respect und Gehorsam ergeht. "Als wonach ihr euch zu achten. Urkundlich unter Unserm, des Großfürsten und Herzogs, als dieses Jahr regierenden Herrn, vorgedrucktes Regierungs-Kanzley-Hofsiegel, gegeben in Unserer Stadt Kiel, den 29ten May 1766"

c)

Aller und untertänigste Vorstellung und meine, des Königlichen Justiz-Rahts und Land-Syndici Leopold August Cirsorius als bestellten Justiciarii des adel. Gutes Depenow.

Proclamentissimo mandato an die gesamten Guts Untergehörigen, betreffend derselben Widersetzlichkeit und Entweichungen.

Dies ist mir als Baur-Voigt Clas Friedrich Riecken zu Wankendorf insinuiret und die Copiy zurückgelassen worden.

Depenau, den 5. Juny 1766 Clas Friederich Riecken

Dies ist mir als Baur-Voigt zu Stolpe insinuiret und die Copiy zurückgelassen worden.

Depenau, den 5 Juny 1766 Marx Teede X

**10.608 Hinrich (Friedrich) Riecken**, get. Ovendorf/Bornhöved 18.04.1679/S. 319, †/[  
Ovendorf/Bornhöved 20.23.02.1760/S. 667, Witwer, 82 J., Ovendorf, "Alte-Depenauer-Glashütten-Stelle" genannt und zwar sehr wahrscheinlich als Nachfolger seines Onkels, Paul dem Älteren, Heuerstelle "baven Ovendorf", später aud der Hufe Nr. 6 in Wankendorf, später Puckrade genannt.

oo Bornhöved in Kirchenbuch-Lücke **Catharina Margaretha NN**, \* um 1680, Ehefrau, Ovendorf, [  
Bornhöved 29.12.1752/S. 601

Kinder:

<b>Claus Friedrich</b>	<b>siehe oben</b>	
Hans		
Söhnlein 4 1/2 J.	† 11.08.1716	Depenauer Glashütte
Trien Liesbeth	get. 16.03.1714/S. 39	Alte Depenauer Glashütte
8jähriges		
Töchterlein	† 02.05.1722/S. 190	Alte Depenauer Glashütte
Anna Oelgard	get. 01.07.1716/S. 84	Alte Depenauer Glashütte
Töchterlein	† 29.04.1717/S. 100	Alte Depenauer Glashütte
Hinrich	get. 10.12.1718/S. 128	Alte Depenauer Glashütte
Söhnlein	† 13.12.1718/S. 128	Alte Depenauer Glashütte

**11.1216 Pagel Riecken**, Kielerkamp

oo Bornhöved 23.02.1673/S. 283 **Gardruth Oestrich**, 6 Kinder  
get. Kieler Kamp/Bornhöved [  
Kieler Kamp/Bornhöved

Margret	18.01.1674/S. 288	03.02.1674
Jürgen	29.04.1677/S. 310	
<b>Hinrich</b>	18.04.1679/S. 319	<b>siehe oben</b>
Hans	23.10.1683/S. 335	
Pagel	29.06.1684/S. 352	
Sophie Liesbeth	27.02.1687/S. 373	

IV

**10.1179 Stincke Riecken**, Kinder: Malenke, Dorthe

oo Bornhöved 01.11.1666/S. 65 **Jasper Heick**, Stolpe

V

**10.621 Margaretha Riecken**, Witwe, Depenauer Glashütte, Kind: Hans,

oo Bornhöved 03.10.1680/S. 328 **Hanß Kummerfeld**, Vogt auf Depenau, Häuersmann Vehrenrögen

RIEPERS, Kirchspiel Flintbek

**08.167 Trienke**, \* Bönhusen 1696, get. Flintbek 12.01.1696/S. 109/Nr. 2, † Großflintbek 04.06.1756/30

oo Flintbek 25.10.1716/20 Hufner in Flintbek **Hans Harmens**

**Kirchenbuch Flintbek 1716, Nr. 20**

d. 25. Oktober ist Hans Harmen aus Großen Flintbek und Trinke Riepers, Ehlers Riepers Tochter aus Böhnhus, copuliert

**Kirchenbuch Flintbek 1756, Nr. 30**

4. Juni hat Hans Harm von Großen Flintbek seine Frau beerdigen lassen

**09.334 Ehlert**, Hufner in Böhnhusen, \* vor 1675 Böhnhusen, †/[] Böhnhusen/Flintbek (S. 557/Nr. 130) 28./30.04.1750

ooI 1696 n i c h t Flintbek **Marieke**, † Flintbek 04.05.1702/12, Ehler Ripper seine Frau Marieke Rippers Böhnhus

ooII Flintbek 28.10.1703/S. 239 Nr. 7 Elsche Rickers von Biß(ee), † Böhnhusen 21.02.1713 (S. 289 Nr. 12)

ooIII Flintbek 03.02.1715/S. 256 Nr. 3 **oder** 24.02.1715/12 Lencke Reese, Techelsdorf, Ksp. Brügge, V. Carsten, \* Techelsdorf vor 1695, † Böhnhusen 03.09.1751/S. 559 Nr. 16

Kinder, geboren in Böhnhusen, get. Flintbek

**Trincke** siehe oben

Johan get. 1698/Lücke

Antje get. 31.07.1701/S. 118 Nr. 16, ooI Flintbek 29.10.1724/10 Otto Plambeck, ooII Flintbek 15.11.1730/5 Casper Delfs, Gr. Flintbek

Marike get. 25.11.1704/S.126 Nr. 30

Margreta get. 03.01.1706/S.129 Nr. 1

Hinrich get. 03.04.1707/S.133 Nr. 11, [] Flintbek 09.02.1712/2

Maleen get. 28.10.1708/Nr. 34

Hanß get. 12.10.1710/Nr. 27

Ehler get. 11.12.1712/Nr. 32

Catha. get. 09.03.1717/Nr. 7

Johann get. 12.03.1719/6

Claus get. 25.01.1722/5, [] Flintbek 02.02.1722/2

Agnett get. 17.03.1723/13

Hinrich get. 21.03.1726/11, †/[] Negenharrie/Bordesholm 01./03.11.1798/125 70jährig an der Ruhr, oo Flintbek 30.8.1760/6, beide aus Böhnhusen, **Margreth Schramm**, get. Neumünster 01.07.1742/72, Tochter des Claus Schramm, Tungendorf

"Ein Spicker von 2 Fach zu 16 Fuß lang undt 13 Fuß breit, ist alt, dennoch in gutem Stande." (1765 noch vorhanden) Hingst, Klaus und Jorzick, Hans Peter, 1978

**10.668 Hans Rieper**, Inste Böhnhus, † 09.05.1703 Böhnhus Kirchenrechnung Fl. (LAS Bd. 19 Nr. 748

oo Catha. = 1695 PATIN, (†) Flintbek 09.05.1703 ohne Alter, 02.06.1695, bei Ehlert Selmer 1642 **Inste** in Kirchenrechnung Fl. (LAS= Landesarchiv Schleswig Bd. 19 Nr. 748)

Kinder:

Ehler in Böhnhusen

## Ahnentafel RIECKEN

Jürgen Inste Böhnhus  
Marx Schnittger auf dem Holz, 1691 Blumenthal

**11.1336 Jochim Rieper** in Blumenthal, zahlt 1539 3 Himpten Abgabe, Schleswig-Holst. Regesten u. Urkunden: Bd. 8, Nr. 324a - Kloster Itzehoe

### RIESENBERGER, Kirchspiel Bornhöved

**08.141 Margaretha**, \* Stocksee um 1710, †/[] Carperbeker Scheide/Plön 21./24.10.1768/76 58jährig, hinterläßt Ehemann und 3 Kinder: Elsche Margaretha, Hans, Magdalena Cathrina oo Bornhöved 03.11.1737/S. 497 **Hinrich Klüver**, Dörnick

**09.282 Timm Riesenberger**, get. Stocksee/Bornhöved 26.12.1678/S. 317, [] Stocksee/Bornhöved 11.06.1751/S. 585 74jährig als Kirchenjurat, 1768 als weiland Hausmann in Stocksee genannt  
oo in Kirchenbuchlücke 1689-1712 **Elsabe Flenkern**, Ehefrau von Timm, [] Stocksee/Bornhöved 25.06.1749/S. 573

Kinder:	get. Bornhöved		
<b>Margaretha</b>	um 1710	Stocksee	<b>siehe oben 08 141</b>
Elisabeth	27.08.1713/S. 32	Stocksee	
Marx	10.05.1716/S. 83	Stocksee	

†/[] Stocksee/Bornhöved 30.03./02.04.1783/29 70jährig,  
ooI Bornhöved 29.10.1741 Malen Prieß, 2 Kinder lebend, †/[]  
Stocksee/Bornhöved 17./20.12.1758/S. 659 „ließ Max Riesen-  
berg Fr. **Magdalena**, Ehefrau 46 J., geb. 1712, begraben,  
ooII Bornhöved 1759/13 S. 903 Catharina Margaretha Steens, keine  
Kinder, Ehefrau d. Vollhufners Max Riesenberger, †/[] Stock-  
see/Bornhöved 25./28.06.1774/92 gegen 50 Jahre alt

Peter Drygalla,:

Thimm Riesenberger, Hufner, Elsabe Flenckers

Magdalena	verh. an <b>Friedrich Pries</b> , Knecht beim Fischer in Stocksee
Catharina	verh. zu Dörnick an NO 3 ( <b>Christoph Clüvern</b> , Hufner)
Elsabe	verh. an <b>Claus Steen</b> , Stocksee, aus erster Ehe mit Tim Pries a) Tochter Trin Magreth Pries, 1733
Margretha	verh. zu Dörnick an 3c ( <b>Hinrich Clüver</b> )
Elisabeth	verh. zu Damstorff an NO 1 ( <b>Joachim Steen</b> , Hufner)
Marx	dessen Frau <b>Magdalena Priesens</b> , Kinder a) Hinrich. b)Thimm c) Fridrich d) Hans, e) Gretje, f) Magdalena Cathriene, zweite Ehe <b>Trien Margreth Steens</b> aus Damstorff

Dorothea

Prange, Wolfgang, 1990:  
Stockseer Schulzettel 1727:  
„Folgende Kinder haben über winter bey mir in die Schule gegangen von d. 25.  
November Anno 1726 biß d. 15. Martius Anno 1727 alß  
Tim Risenbarg 3 Kinder, der ein - 13 wochen der andere - 14 wochen der dritte - 15  
wochen.“

**10.564 Marks Riesenberger**, Stocksee  
oo Bornhöved 31.10.1675/S. 299 **Malenke Hintz**, Stocksee

## Ahnentafel RIECKEN

---

**Timm**, \* Stocksee, get. Bornhöved 26.12.1678, † Stocksee, **siehe oben**  
totgeborener Sohn von Marks Riesenberg, Stocksee, am 02.02.1681 begraben  
totgeborener Sohn von Marks Riesenberg, Stocksee, am 12.10.1684 begraben

**11.1128 Timm** von Stocksee, [] Bornhöved 09.02.1660 45jährig



In einer Dorfschule, 18. Jahrhundert